時報

中華民國十七年

五月十四日　星期一

舊曆戊辰年三月廿五日

今天二張售大洋三分

第八千五百四十三號

定報價目 本國及日本一個月一元 三個月二元九角 六個月五元七角 九個月八元四角 全年十一元 南洋歐美各國一個月二元 三個月五元八角 六個月十一元四角 九個月十六元八角 全年念二元 報費先惠郵費照算

廣告刊例 （封面及評論）二行起碼每日每行一元四角「國聞時報」每英方寸每次一元五角 地位須於三天前預定「新聞欄內」每日每行四角五分「普通地位」三十字起碼每日每字一分二厘「彩色廣告」加一色手續費十元 二色四十元 三色九十元 四色一百六十元 地位務必須預向本館廣告部接洽

本館編輯部設於新衙路二十五號（小花園南首）電話中央六二〇四 營業部設於山東路A字六號 電話中央六二〇一 電報掛號二五一四 ▲中華郵政特准掛號立券 按照總包特別優待寄遞之報紙

博大精深 又適合本國需要的

教育大辭書

本書包羅廣博，凡教育學上一切原理、方法、制度以及與教育關聯之諸學科上之要項，無不賅備。

本書於『普通科目』外，特重『專門科目』，由教育專家六十餘人分工撰述，自成系統，精要無比。

爲求適合本國教育者之需要，於本國教育學說、制度以及教育法令之沿革等，敘述尤詳。

全書三百萬言 布面一巨冊 一千五百頁 定價十元 陽曆十月出書

預約六元 六月底截止

索閱樣本 即寄

商務印書館

海上書畫社徵求全國扇面展覽大會

本社爲提倡藝術起見，特發起徵求海內名人書畫扇面……（一）收件日期自即日起端午止（二）大會展覽自端午起（三）售出後以八成歸出品人（四）捐助之件請注明以作紀念（五）其他徵件亦所歡迎……上海南京路口民豐里本社……

上海綢緞公所

綢緞大同業

春季大減價三禮拜

三月十五日起

各種新裝衣料莫不美備齊全

定價較衆便宜歡迎顧客參觀

北市 老九綸 大綸 老介福 老九和 老九章 大盛

南市 何恆昌 大昌 大成

大達輪船公司各股東鑒

本公司丁卯年股息自夏歷三月二十日開始發給請隨帶息摺至本公司帳房支取代理廣生公司之廣祥輪船丁卯股息同時發給謹啓

滬寧鐵路管理局車務處廣告

啓者本路現須招人投標承辦滬寧各列車上餐室內之餐食事務自民國十七年八月一日起以三年期爲限該投標紙以及章程可向上海北站車務總管辦公室索取但每份須付洋一元此佈 車務總管率命謹啓

招商局江順輪船業務主任金廷蓀啓事

……

上海特別市商民協會 上海縣商會 上海總商會 上寶兩縣閘北商會 上海各路商界總聯合會

緊急通告

濟南慘案曠古奇恥凡屬國民無不憤慨努力救亡責在同胞茲經本會等公同議決自即日起各商號應一律停止定購日貨所有已購未售各貨各店應自行檢出登記靜候處置辦法持之堅毅行以恒心國恥未雪此志不懈特此通告願共遵守

毋忘！

本會五月份開獎期照章於十五號（星期二）下午十二時半舉行凡儲戶尚未付款者望從速於期前繳款以保獎權有志儲蓄而尚未入會者亦望於期前入會共享巨大利益再本月份特獎已達二萬七千餘元頭二三四獎每種各有三十七個此佈（詳章函索即奉或請用電話通知本會即當派人前來接洽）

上海愛多亞路七七號 電話中央七〇八一號

萬國儲蓄會啓

2761

市政演講

茲定於本月十六日（星期二）下午七時半假座四川路青年會場請土地局局長朱炎之先生演講「土地行政概況」屆時除分贈土地局出版之區域圖及年刊等外並開映各種市政治活動影片凡本府暨各局同人務希准時到會聽講外界來賓尤所歡迎

上海特別市市政府秘書處啓

2779

革命評論

第二期出版

本期目錄

我們對於田中暴行的主張……陳公博
目前最低限度的幾個注意與要求……許德珩
黨治的先決問題……馬濬
自信和共信……施存統
打到北京以後……蕭淑宇
封建社會與資本主義的關係的一考察……劉侃元

預告 第三期 山東事件專號

定價 每週一冊零售五分 全年五十冊連郵一元 ……

上海環龍路四十四號 革命評論社

中國國民黨江蘇省黨務指導委員會組織部通告組字第二號

……

中國國民黨上海特別市黨務指導委員會訓練部啓事

徵集「黨員訓練」著作條例 ……

部長 陳希豪 秘書 韋錫明

中國國民黨上海特別市黨務指導委員會組織部通告全市黨員

茲定本月十二日起開始全市黨員總登記凡我同志務各查照左開各條依時親往登記……

中國國民黨黨員登記須知

……

2726

猛虎商標

孝感天 冰中得鯉（正）

王祥．「晉」臨沂人．性至孝．母欲得生魚．天寒冰凍．祥將剖冰求之．冰解．得雙鯉．時人以爲孝感．

按王祥於天寒冰凍之時．得獲雙鯉．時人謂出於孝之所感．王母必欲生魚之故．是或因胃口欠佳使然也．今有藥焉．可使胃口常開．飯量增進．謂予不信．請嘗試之．

虎標八卦丹可治 食積不化 胸腹飽滿 飲食無味 常服此丹 胃口常開 永無胃病

虎標清快水可治 大便祕結 胸腹飽滿 食積不化 嘔吐逆氣 每星期服一次 永無上項病症

總發行上海虎標永安堂 北四川路八十九號 電話(北)二七三六

總代理上海林大森 法租界新開河

上海學聯軍事委員會參謀處通告第一號

關於學生軍之編制由本處規定採取三三制茲將編制系統公佈於左

學生軍編制系統表(暫不定)

軍事委員會……聯隊……大隊……中隊……區隊……分隊 分隊 分隊

以上每分隊人數官兵共十三人每中隊一百念六人每大隊五百人每聯隊千五百人未滿百人者不能組織一中隊但得酌量人數多少分組若干區隊未滿五百人者亦不能組織一大隊但得酌量成立若干中隊餘類推如一校學生軍不滿一大隊人數而祇有中隊人數者得聯絡附近學校組織成一大隊餘此類推除聯隊大隊得設區隊長一人外每隊設隊長一人(產生方法由各校自定)聯隊大隊得設隊本部中隊祇能設隊部至聯隊大隊本部之組織容後公佈　附告　各校如需本處派人指導編制者可至本處接洽如各校組織後須將組織經過情形詳細具報本處

國民革命軍第三十二軍淞滬警備司令部副官處啓事

啓者本部官佐出入證章現經隨軍事委員會規定格式從新換發階級職務姓名至關於警備司令部銀質證章分爲特別普通二種亦係從新製就內鐫有淞滬警備四字所有從前衛戍司令部發出之八角形銀質證章及本軍圖日之黃綾方形襟章均已作廢嗣後如有前項兩種證章者概屬無效特此通告

海圻又至廈門發砲七次

◎海圻肇和十二日夜襲擊金門、縣長韓福海十三日晨來廈、(廈門十三日下午九時電)

◎今晨三時三十分海圻巡艦潛入外港、對港口兩面炮台發炮約七次、於是駛出、砲台同砲擊之未中、(廈門十三日路透電)

廈門軍火卸岸

◎十二日晨、肇和海琛於三時半息燈、突開倒車、圖入港、胡里山砲台開一砲、一艦開舷邊砲十九響、砲台再開一砲、旋退、(廈門十三日下午九時電)

◎十二日晚七時起、海陸大戒嚴、(廈門十三日下午九時電)

◎瑙威船凡爾號現泊港內、聞已卸下軍火若干、又聞該船載有來福槍一千五百枝、機關槍二十架、來福槍彈一百萬發、野戰砲數尊、(廈門十三日路透電)

日艦停廈砲台前為保護海圻耶

◎十三日午後五時、日大井艦抵廈、泊磐石砲台前、(廈門十三日下午九時電)

英潛艇抵廈

◎英潛艇四艘、十二日抵廈、(廈門十三日下午九時電)

美艦四十將開來

◎海關悉、美艦四十艘、將開廈門福州上海南京、(廈門十三日下午九時電)

◎美潛艇四艘昨日抵此、定十六日開往北方口岸、(廈門十三日路透電)

漢日租界設鐵網

◎漢口日租界十二日布置沙包電網、謂爲陸戰隊檢閱之用、(漢口十二日下午九時電)

建設委員被刺

◎前安徽省政府委員張秋白、今晨八時、在鼓樓梅除山莊寓所被刺身死、捕獲兇手吳鴻泰一名、並死探長徐德勝警兵李鑑祥二人、(南京十三日下午十時電)

◎中央建設委員張秋白、十三上午十時、在京寓被刺、刺客六人、由友人張松林乘車同來、介紹見面、略談數語、張友託故他去、凶手即連放數槍、右頰部中二彈殞命、凶手當時完全逃去、及在下關車站檢查所被衛戍部拿獲吳洪太一名、供認不諱、該部擬呈報國府、候命辦理、(南京十三日中央社電)

薛篤弼抵蘇

◎內政部長薛篤弼、今晨六時到蘇、上午遊虎丘及西園留園、下午出席中華職業教育社年會爲主席、四時在公共體育場對市縣兩公安局警察訓話、略謂警察有三種責任、㈠維持公安、㈡清潔、㈢整齊、能如此即所以救國、又濟南案現由外部以一定之方針辦理、勿逞一時之血氣、但亦勿消極、實行經濟絕交、積極進行、鍛練身體、即可以雪恥與救國、(蘇州十三日電)

◎蘇地各機關於今晚在救火會宴請內政部長薛篤弼、薛於宴後即乘夜車返京、(蘇州十三日下午十二時電)

福州慰勞北伐軍

◎各界議決籌四十萬元慰勞北伐軍、(福州十二日電)

軍官通電

◎第三十五軍軍長何鍵眞(十一)電、略謂警耗傳來、目眥欲裂、中日以同文同種之邦、應有睦鄰互助之誼、況北伐屬於內部之改造、究何損於邦交、乃今竟自彼開、竟存仇視、背棄公理、摧殘人道、莫此爲甚、我革命軍事、突受意外打擊、山東人民、曆茲慘酷蹂躪、推原禍始、日本田中首相及其軍事當局、應負全責、不獨我國民族公敵、抑亦爲國際所不容、伏懇我政府當局確定方針、毅然交涉、尤望全國同胞、同申義憤、奮起抗爭、務達撤退日兵、嚴懲禍首、賠償損失、優恤傷亡之目的、否則以鐵血爲最後解決、以雪國恥而遏毒氛、鍵目擊時艱、彌滋惕厲、整飭待命、藉爲外交後盾、等語、(長沙十二日電)

◎魯滌平陳嘉祐眞(十一)日通電、有甯滿幽冀、即所以解決外交、滌平等躬執桴鼓、聞命即行等語、(長沙十二日電)

◎岳維峻通電云、日本藐視公法、干我內政、橫逆如斯、何能忍受、此時當一面增師討賊、一面聯軍禦禍、雖其犧牲亦所不辭、(襄陽十二日電)

廣州之鎮靜

◎省政府因日艦來粵、在各海口示威、恐民衆有激烈舉動、特電汕頭、海口海豐、瓊崖各屬縣市機關及防軍、囑令鎮靜、駐汕第十三軍第二師已派隊出巡、交涉員亦已要求日領撤回日艦、總部又電召虎門長洲要塞司令潘交治陳慶雲返省、令在海疆爲充分準備、(香港十三日下午十時電)

湘北財政情形

◎李宗仁電甯、催撥捲煙庫券、(漢口十二日電)

◎十二日鄂財廳長召集中交兩行負責人、暨漢商會長、財委會常委、商中交鈔票兌現問題、內容甚秘、(漢口十二日下午七時電)

◎李宗仁電國府、請將下游征收之淮鹽附加稅撥鄂、作銷場稅征收、以充軍費、(漢口十二日電)

張鴻漸亦與濟難

妻號泣　女磬齡

五三濟案、死者逾千、戰地政委會外交處參議張鴻漸、亦與是難、茲將其事略誌後、張氏號逵程、湖北枝江人、民國八年夏、畢業於國立武昌高等師範英語部、歷充山西省立第八中學、湖北省立第一中學專任教員、及武昌荊南中學教務主任兼教員、十二年、湖北應考留歐、入愛汀堡倫敦兩大學、研究史地、五卅案起、張方在英倫、出而聯合愛國諸志士、主伸正義後改入法之里昂大學、痛吾國數十年來外交上之失敗、乃專力於外交史、得博士學位、客冬歸國、任外交部第一司第二科科長、今春任戰地政務委員會外交處參議、隨北伐軍由徐而兗而濟南、於本月三日接受山東交涉公署之夕、日兵突入該署、槍殺全署職員、遂及於難、時年三十有三、聞張參議室如懸磬、貧無立錐、其妻何桂青、寄居南京如意里新十一號、噩耗傳來、日夜號泣、飲食不進、其女德貞、年僅八歲、教養頗感困難、並聞何氏尚有遺腹在懷云、

日兵在津設飛機場

並無所謂外交手續　完全不顧領土主權

津訊、駐津日軍司令部昨日通知警察廳、擬派工兵五百名、在四鄉警察第六區署界內建築飛行場、警察廳長常之英以此事關係重大、立即呈報省署、省長孫世偉據報、以日軍建築飛行場、實屬侵我領土主權、而將來飛機飛行、更將侵我領空主權、且如此重大之事、逕由日軍司令部通知警察廳、不以外交手續、先徵同意、尤爲不合、因立命交涉員薛學海赴日領事署請爲制止、經日領事即時通知日軍司令部、乃該司令部謂此舉係奉日政府命令辦理、飛機即將來津、不容略緩、薛學海以交涉不得要領、即回省署報告、孫世偉乃立即電北京、請示辦法、又聞前次駐津日軍赴濟南時、日軍司令部曾先請省署命令路局備車、經省署以路局不屬省長管轄拒絕、復另行向北京交涉備車輸送、自濟南事件發生後、孫世偉益感當時備車輸送之不當云、

學界紛起組學生軍

▲浙江各校　杭州學生聯合會、自通函各校學生會、組織學生軍後、各男女學校、業已紛紛籌備進行、不遺餘力、浙江大學工學院全體學生、組織學生軍計一總隊、分三區隊、九分隊、定於十四日成立、由黃埔同學會派員訓練、其他一中法專等校、亦積極籌備學生軍、俾於最短期間、先後正式成立、向省政府備案、

無錫扣封大宗劣貨

▲無錫　無錫民衆反日運動委員會調查部檢查主任胡樂泉、昨日會同公安第五分局長警、在北門外通匯橋下協興輪船碼頭、查獲滿載劣貨之拖船四艘、押赴南尖綢業公所門首碼頭停泊、將船中所載貨物、完全撤入公所內封存、同日下午、又會同縣初中國專兩校檢查員、在通匯橋源大火油公司門首、查獲劣貨綢緞一船、亦押赴南尖綢業公所、將貨撤存公所內、又傍晚時、在通運橋恒德油廠門前河干、查獲滿載劣貨之船一艘、登船檢明、當即交由地保看管、嗣經報由調查部一律將貨發封、聽候核辦、該會執行委員、於當晚八時、召集第五次緊急會議、議決㈠將本會重行改組、各委員由各機關團體正式產生、㈡改組團體、規定工商學教婦黨六團體、㈢每團體推代表三人、定十三下午一時開會、實行改組、㈣對於調查部查獲之貨、暫行封存綢業公所內、定期審查核辦、又悉、調查部檢查股各組組長、昨亦召集開會、議決自今(十三)日起、由各組酌派數人、至綢業公所檢查、下午一時、全體檢查員繼續出發檢查、十四日起全體出發封存各店劣貨、據聞此次該會查獲之劣貨、大半爲綢緞布疋、價值約在十萬元左右、婦女協會連日分派會員、前赴各鄉鎮宣傳演講、昨悉該會以全邑婦女界、服用貨料、多數均屬日貨、茲特通告各界婦女、限五日內一律拒絕、如逾五月十五日、仍有明知故犯者、應即在身上所穿之衣服上、加蓋「東洋貨」紅印、如有向各商店購買者、一經查出、當場焚燬云、

▲宜昌商會電　滬漢商會已公布對日經濟絕交、敝會亦經開會宣誓、決與滬漢取一致行動、剋日實施、

▲金陵大學　金大同學組織對日經濟絕交設計委員會、兩日以來、各項進行、已有頭緒、工作大綱、簡略如下、(一)設計調查事項、㈠調查日貨種類、㈡調查國貨中能代替日貨者、㈢調查南京各商店現存日貨、㈣調查日人需要自華輸出之原料、㈤調查日人在華經營之金融及交通事業、(二)設計建設事項、㈠設計建設工廠、㈡設計成立永久經濟絕交機關、㈢設計建立日貨陳列所、以資辨別劣貨、(三)宣傳經濟絕交方法、㈠擬定對日經濟絕交宣傳大綱、交由講演隊外出宣傳、

▲南京　首都民衆反日救國運動大會、前日開第三次執行委員會、議決(一)統一首都反日運動案、(一)首都學生反日會併入本會、並派羅琳場務處二同志前往接洽、(一)各團體反日分會、須與本會切實聯絡、(一)在下關設立仇貨檢查處、(一)請求中央黨部設立強有力之國際通訊社、(一)將日本此次暴行報告各國在華僑民、請主持公道、(一)定期召集各國在華僑民宣布日本暴行、

▲中央黨校　中央黨務學校學生、組織調查仇貨隊、努力調查、自昨日起繼續工作三日云、又中央黨校爲濟案告日本民衆書、略云、敝國人民得此息消、輿論異常憤慨、我當局爲維持兩國友誼之關係、一面對貴國政府提出嚴重抗議、同時勸我國人民爲暫時之容忍、貴國田中內閣不但知其自己應負之責任、且恐事實暴露於天下、乃虛構種種事實、猶有繼續增兵之舉、若於將來再釀更重大之衝突、則田中內閣當負其實、實無問題、而我國民對貴國之感情、且恐將日趨惡劣、更將破壞兩國親睦之關係、爲吾人希望貴國人民不惑於田中內閣虛僞之宣傳、並監督田中內閣、吾人謹代表我國人民之意思爲以上之忠告、幸垂聽焉、

▲首都新聞記者聯合會電　記者爲民衆喉舌、報館爲輿論機關、際此危急存亡千鈞一髮之時、吾人爲維持國家威信、保持全國民衆人格起見、自應發表義憤之言論、與嚴厲之表示、以喚起民衆、共告田中、誓爲政府外交後盾、

▲司法部全體黨員電　大禍臨至、豈容姑息、際此不爭、民氣何存、貽笑世界、貽羞千秋、吾人一息尚存、誓當起而作政府後盾、在正當指導之下、誓力反抗、

▲杭州　追悼濟南死難同胞、省政府於十四日星期一紀念週後舉行、通飭全省各機關、一體舉行、十三日爲始、杭州各機關各團體人員、遵照杭州反對日本出兵山東委員會之通告、一律臂纏黑紗三天、以誌哀悼、而勵民氣、浙江高等法院杭縣地方法院全體司法人員、亦乘星期例假、舉行追悼大會、

▲浙江大學勞農學院反日出兵會電　敬懇府部一對日本正式宣戰、二恢復民衆運動、三令全國學校一律組織學生軍、四令全國民衆武裝訓練、

▲蘇州　蘇州民衆反日出兵運動委員會、昨日議決擴大組織、更名爲吳縣民衆對日外交後援會、十五日起實行對日經濟絕交、通知總商會辦理、所用宣傳物品、一律改用國貨、

▲蘇州醬業職工會電　本會同人一息尚存、自當一致努力、誓爲後盾、

▲清江　淮陰各界反對日本出兵山東後援委員會、九日上午十時、開臨時緊急會議、議決(一)即日電告日本民衆、促其覺悟、(一)通告國人對日絕交、(一)即日起檢查日貨、實行經濟絕交、(一)宣傳科擴大宣傳、(一)籌備組織愛國軍、(一)籌辦示威運動

▲鎭江　(一)商界濟案後援會、十二日開成立會、(二)民衆反日委員會、昨通告商界、實行經濟絕交、以爲政府後盾、(三)同教聯合會穆源志眞兩學校、組織反日暴行委員會及宣傳隊、在各要道宣講、

▲鎭江各校反日暴行聯合會委員會電　本會誦率全市同學、擴大反日宣傳、以喚醒民衆、實行經濟絕交、一息尚存、不容稍懈、全國同胞、其共鑒之、

▲廈門　市黨部於八日午后召集各界代表、組織廈門反日同盟會通電全國、願爲外交後盾、

▲宜昌市人民保衛團電　本日宜昌各界開五九紀念大會、反對日本出兵山東、要求各國廢除不平等條約及日本最嚴酷之二十一條、寧可玉碎、絕不瓦全、

▲宜昌平民工廠電　願我同胞實行經濟絕交、戰直抗爭、務於最短期間廢除一切不平等條約、不達目的、誓不中止、

▲繁昌各團體電　繁昌縣黨部、縣政府、縣公安局、縣商會、縣自衛團、縣立高級小學、初級小學、財政局、教育局、女子小學、油民通訊社、商民協會、婦女協會、礦業協會、農業工會、理髮工會、衛田局、禁煙局、屠宰局、硝磺局、紅十字會、總工會電云、聞耗悲憤異常、曾於五九開會、全縣民衆、誓爲後盾、

▲第四十二軍政訓部電　望我外交當局據理力爭、全國民衆一致團結、作爲後盾、

▲海門　海門各學校學生、十一日停課一天、全體遊行、並油印反日出兵山東宣言、及各項宣傳文字、傳促市民覺悟、

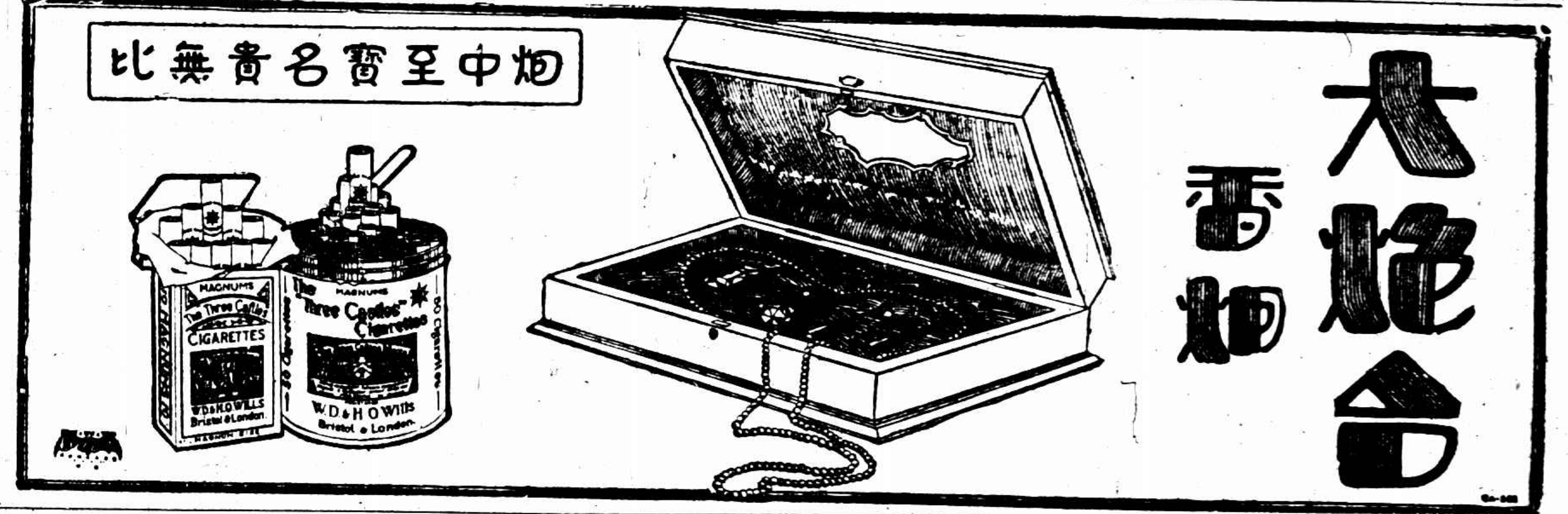

國府令優恤蔡公時

國民政府令、外交部山東特派交涉員蔡公時、宣力黨國、歷著勤勞、此次在濟被日軍戕害、手足寄於鋒刃、忠義形於顏色、猝聞凶訊、痛悼殊深、所有飾終典禮、著內政外交部從優呈候核奪、以彰忠烈、此令、

發行軍需公債一千萬

財政部公布簡章

國府財政部令、茲制定國民政府財政部發行軍需公債簡章公布之、此令、簡章錄左、

▲國民政府財政部發行軍需公債簡章　(一)總額、額面一千萬元、(二)種類、萬元千元百元十元四種、(三)利息、週年八釐、(四)發行、每額面百元、實收國幣九十八元、第一期發行六百萬元、准預付利息至十七年六月底止、(五)還本付息辦法、本公債於每年六月十二月末日付息一次、並自民國十八年起每六個月用抽籤法償還本金二十分之一、至第十年爲止、如數償清、(六)發行機關、各地殷實銀行及其他指定之銷售機關、認購人交款時、由收款之銀行或機關收清價款、隨即給發債票代以資收執、(七)基金、本公債應付本息、以財政部所收全國印花稅爲擔保品、並由部命令全國印花稅處將印花稅收入按照規定、按月交由中國交通江蘇三銀行代爲保管、以備還本付息之用、(八)交付本息辦法、本公債每屆付息還本之期、先由財政部通知保管基金之銀行撥款備付、(九)收付款項、本公債收付、悉以當地通用銀元計算、(十)扣息辦法、本公債自發行之日起、凡認購公債繳款時、均准預付十七年五六兩個月利息、均以交款之日起按日計算、(十一)經募用費、經募公債手續料定爲百分之一、無論個人與機關、凡募得債款交清後、均得享受此項利益以資激勸、

奉天種煙二百萬畝

煙館分四等按月收捐

煙土販賣完全自由

奉天禁煙事務改歸籌濟局辦理以來、該局以徵收煙稅爲籌款唯一來源、進行甚力、已頒定各縣知事辦理禁煙懲獎規則、分別各縣爲上中下三等、上等縣種煙以三萬畝爲比額、中等縣以二萬畝爲比額、三等縣以一萬畝以上爲比額、嚴定考成、竭力督催、並由該局分派調查員五十餘名、前往各縣監視調查、隨時報告、各縣知事畏威貪利、無不望風希旨、勒令民戶廣事培種、現在各縣知事呈報該局煙苗出土畝數、計遼陽海城瀋陽鐵嶺開原等縣、均在五六萬畝以上、其餘各縣平均亦不下三萬畝、大批全省五十八縣、今年種煙之地已達二百萬畝左右矣、至於省城以內、煙館林立、現在發給許可狀開始營業者、已有五百四十五家、而兼營售煙事業之旅館娼窰飯店、尚不在內、且每日請領許可狀者、率在五六十家以上、將來成立煙館多少、尚不可知、此等煙館、按照籌濟局定章、分甲乙丙丁四等、以資本多寡、判定等第、甲等煙館每月納捐現洋一百元、乙等每月六十元、丙等每月四十元、丁等每月二十元、均一律定名爲禁煙藥店、以圖掩飾、據該局預計、省城以內、煙館總可達千家以上、將來捐款收入、每月當在十萬元左右、至若省城以外如安東營口兩處、爲奉天大埠、煙館之多、當亦不在省城以下、此外該局爲廣增收入計、並准商民隨意販賣煙土、由該局發給一種銷燬證、粘貼煙土包上、即可公開販賣、此項稅證、每兩煙土、徵費現洋三角、因此煙土交易、極爲興盛、此項煙土多由熱河各縣運來、

閩財政會議發表預算

◎財政會議審查歲出入預算、昨已發表如下、歲入地方稅九百萬、國家稅九百十萬、歲出黨費四十五萬、政費二百三十四萬、軍費三百二十四萬、財政經費六十七萬五千、司法經費六十三萬、教育經費九十萬、建設經費六十三萬、農工經費十三萬五千、另海軍餉精四百三十三萬、盧興邦師餉一百九十二萬、張貞師餉一百八十萬、(福州十三日電)

范石生由郴州回粵

◎范石生十日由郴州起程回粵、報告剿匪經過及佈防情形、十一日抵宜章、十四日抵省、(香港十三日下午十時電)

◎蔡廷楷十二日乘廣金艦返省、謁陳銘樞請示善後事宜、(香港十三日下午十時電)

◎廣西教育廳長黃華表十三日抵港、將轉輪赴寧出席全國教育會議、(香港十三日下午十時電)

廣州市募集公債辦法

◎十二日三商會會議、討論募集市公債辦法、決議向市民科派兩個半月房捐與舖費、(香港十三日下午十時電)

◎籌賑總處定十四日午開會、互選審核委員、又擬組織基本隊一大隊、常駐市區、月內成立、(香港十三日下午十時電)

淮徐雜訊

◎總部高級參謀凌秉粹等來清江浦、檢閱第四十

六軍第五師第一團蕭暢部、十三日偕五師副師長李亞芬赴宿遷檢閱駐軍、（清江浦十三日上午十一時電）

◎陸軍監獄署十二日成立、（徐州十二日下午十時電）

◎商會改組就緒、執監各委十一日均就職、（徐州十日下午十時電）

何玉書巡視澄江續聞

◎巡視委員何玉書、十三日晚召集江陰黨政民衆各機關開談話會、報告巡視意義及經過、主張政府與民衆切實合作、（江陰十三日下午十時電）

蘇省政府會議

江蘇省政府委員會十一日開第五十九次會議、㊀交通部咨復本省未設電報局各縣酌量次第籌劃情形、（決議）咨復商務平常之縣、匪患尤爲可慮、如因報費收入難維經常費用、省政府當酌量補助開辦費、務請迅速添設、㊀繆委員等報告審查修築公路條例結果、祈公決案、（決議）修正通過、㊀水陸公安管理處呈爲緝獲嫌疑盜犯繆小了頭等七名、應如何處置、據情錄供、呈祈核示案、（決議）交民政廳、㊀關於禁煙事宜、以後應如何辦理案、（決議）咨內政部、㊀嚴禁開設鴉片煙館案、（決議）通令各縣嚴行查拿究辦、並咨南京上海兩特別市政府、㊀江蘇大學函復寶應舉辦畝捐時田每畝八分二案情形、請查照飭徵案、（決議）照辦、㊀關於內地法院受理上海租界純粹華人上訴案件問題、（決議）推陳委員和銑茅委員祖權張委員壽鏞審查、由陳委員召集、下星期三提出報告、㊀嘉定吳縣長呈爲勘明縣屬外岡等處續被共匪燒殺并獲犯懲辦情形、報祈賜令協緝、將來獲犯賞金、請作正開支案、（決議）交民政廳、㊀泗陽熊縣長電陳遵令剷除煙苗、地方紳民環請稍示體恤、又據禁煙分局稱援例酌收畝費、事處兩難、懇派員辦理、從嚴電令案、（決議）嚴電該縣長、遵照前令、迅即剷除、違干未便、

浙考取縣長分組考察各縣

日本考察將改往菲列濱

浙省考取縣長、已於十二日在民政廳給發證書、不日即須分赴各縣考察行政狀況、此次調查區域以考取人數分爲四組、分往指定縣分、按表調查、現共規定四區四組、第一區錢塘道屬、第一組、陳寶麟・馮世範・高越天・安先華・張周汶・趙才標・趙寶卿・吳柏恒・第二區會稽道屬・第二組沈奇・朱懋祺・吳宗麟・吳鎔・張玉麟・趙琯・劉健・鮑思信・第三區金華道屬、第三組董希錦・尹徵堯・沈乃庚・胡適碩・馮世模・葉文・樓鏗聲・蔣晨龍・第四區、甌海道屬、第四組、王致敬・王懋勤・方立・秦祺・孫崇夏・楊興烈・吳椿・周家範・民政廳長朱家驊於給憑致詞謂原定計劃、擬派赴日本考察、觀現在情形、恐難實行、雖然我們去考察、諒無甚妨礙、但爲人格計、國恥計、實無成行之可能、如果他們在最近時期、能夠覺悟、或可繼續進行、若決定不去、將來或往菲列濱考察、不過菲列濱一切政情、與日本不同甚多、而接洽較難也、

地方消息

蘇州

又獲刦案嫌疑犯

西中市順康刦案獲盜均已供實、總商會龐程二會長昨函請第二團、從嚴懲辦、又聞七分所、昨日上午於胥門妓院中、又獲嫌疑犯江北人王少卿一名、即移送偵探隊審訊、

行使僞鈔犯解滬

前日駐軍捕獲之行使僞鈔犯張振聲周金標二名、據供專在賭窟使用、及蘇地賭窟內幕、並牽涉各方、當即致電錢軍長請示、昨得電覆、飭將兩犯解滬交軍法處訊辦、

無錫

檢閱委員蒞錫檢閱

三十二軍軍長兼淞滬警備司令錢大鈞、原定十二日來錫視察、嗣以另有要公、改派參謀王兆華吳芝香、副官劉積耀、陪同上校檢閱委員周家誠李克鄰、於十二日上午蒞錫、檢閱駐錫何團、下車後由歡迎代表舉行歡迎大會後、由何團長召集全團官兵、在場聽候閱操點驗、午刻在鐵路飯店公宴、至三時始散

春蠶大帮大眠開葉

無錫本届蠶訊、自收花時稍受損失、至三眠時又因天時寒涼亦略受損、日來天時和暖、四鄉均在大眠開葉、陰歷本月底可一律上簇、桑葉現市每担兩元左右、繭業協會已定於四月初一日開會討論開秤等事宜、

杭州

杭地法院越獄案續訊

杭縣地方法院看守所、於十一日晚間、發生九十四犯越獄案後於十二日即獲三十二名、昨日由該院傳審被獲各犯、一面加派武裝軍警守衛、高等法院院長殷如熊、對於此案、頗爲注意、此次逸犯中、有一師毒案中之俞章法及暗殺湖聲日報主筆吳非非要犯沈彩生、業已由軍警嚴緝、

籌募慰勞北伐經費

浙江各界慰勞北伐將士大會、由省政府担任募捐部主任、學生聯合會爲副主任、募捐辦法、㊀竹筒募捐、㊁舉行游藝會、（十三日）始、已實行竹筒募捐三天、募捐隊由學生聯合會負責、上午八時、由該會召集募捐隊人員、分別出發、各募捐隊並沿途演講、樂助者頗多云、

揚州

綁架孩票兩案均破獲

江都縣政府偵緝員高永貴・趙金標等十八、昨（十日）午至刁家廟北首、吳姓莊頭、在曾充保衛團排長李萬福家、搜獲被架之北門外凌姓酒行男女孩各一名口、當將李及其妻朱氏、孀韓氏、綑解來城、由江主任海雲審訊、供出同夥陳大等二十一名、是夜至北柳巷板橋口、拿獲阜寧人推車之陳大、解隊訊辦、並悉詢據較長之女孩云、當時被架後、匪等先至一攻螢中分贓、後至李家、即全改姓龔、呼翁媪爲祖父母、兩少女爲姑母、又悉鳳凰橋程姓兩孩票、亦已由偵緝隊獲到匪徒張高成、陳家勝、陳鴻寶、趙殿文、童士如等五名、供出窩家魏國喜、在鈔關外迨拘魏審訊供、稱由董匪經手窩票、董則供稱孩票原寄十二圩尾帮王五家、王因事爲同夥處死、乃改寄王徒宋二家、

公安隊拿獲匪犯

公安二隊長游俊奉命於十二日督同偵緝隊員在城內打銅巷同春茶社拘獲巡犯嚴翰臣一名、並獲眞武廟王姓架票案內匪犯吳少森、在嚴身畔搜出符號委狀、及名片、上署某軍新編第七師第二團部參謀、吳之身畔、亦有符號名片、亦署該團部參議、現均押候解究、

北京之戲劇風潮

「尼姑思凡」之三面觀

「鳳還巢」與牛倒竈

東洋人參加，火上加油

（蒼松）

北都半年以來、「改正學風維持禮教」八個金字招牌、總算是風行草偃、令行禁止、教長劉哲以名教自任、其一切教育上之施爲、獨斷獨行、尤注意於劇曲之事、開宗明義先把藝術專校之戲劇系取銷、說「學校裏公然唱起戲來、講堂上居然講戲、成何話說」、於是輕輕的下了「破壞學風校舉」的考語、解散該系、而音樂系亦因有男教授站於女學生背後教習風琴之故、認爲男女無別、有傷風化、而音樂系亦坐此撤廢焉、蓋所謂「唱戲的沒有好人、唱曲的不算正經」、「男女授受不親」也、

劉於學校以外之各劇場、日常所演各劇、亦極注意、有尼姑思凡一劇者、爲崑曲孽海記中之一折、所演者女尼趙色空不耐枯寂、打破信仰、逃出禪關、自詩戀愛、改造新的美的人生、詞句裏「怎能夠成就了姻緣、死在閻王殿前、由他把碓來舂、鋸來解、把磨來挨、放在油鍋裏去炸、啊呀也由他！由他！但只見活人受罪、那曾見死鬼帶枷？火燒眉毛且顧眼下！」以及「恨只恨說謊的僧和俗、那裏有天下園林樹木佛、那裏有枝枝葉葉光明佛、那裏有江湖兩岸流沙佛、那裏有八萬四千彌陀佛」、「於是」把袈裟扯破、埋了藏經、棄了木魚、丟了鐃鈸」、毅然決然下山而去、那番勇敢奮鬥的態度、眞不下於易卜生 a doll's home 一本名劇裏的娜拉、因此這思凡一劇、曾受過新教育家蔡老博士的賞識、說有宗教革命的精神、是中國劇本裏很有價值、正所謂一經品題聲價十倍了、

現在的北方要人裏賞識思凡的卻另有兩個人、一位是現任揆席的安仁先生、一位是曾任五省聯帥的悟空尊者、他二位的賞識又各有不同、安仁先生最賞識的是梅蘭芳與韓世昌的姿態聲容、每到堂會或戲院裏點派梅蘭芳演過之後、必又點派韓世昌演一次、以資比賽、這可以說是審美的賞鑑、而那位悟空尊者則每次到京被約看思凡的時候、必手揣過雲閣曲譜一本、在樓上閉目凝神、循聲按拍、據說這位悟空尊者是研究過崑曲的、可以說是品曲的賞鑑、歸總說起來、他二位的賞鑑、不離乎徵歌選色的範圍、與蔡老博士之從詞義一方面注意、又各有不同、

至於劉大掌教、對於詞句意義上注意、這是與蔡博士相同之處、不過劉掌教是維持禮教風化的、不是提倡人生改造思想革命的、所以凡是蔡博士所贊賞的幾種要素、在劉掌教心目中卻都變成傷風敗俗了、就是安仁悟空諸人所認爲美的藝術的、在劉掌教心目中亦都認爲不堪入目了、每到被邀觀看此劇、台上唱到甚麼「心熱如火」「心兒裏想著我朦朧的覷著我」等、輒爲之蹙額皺眉、不過當著主人面前不好發作、然而私人對於教育界說、像思凡、琴挑、游園、驚夢、佳期、拷紅、都要禁的、

正在將發未發之際、忽然那位聯帥大名紅而又紅的梅蘭芳又排了一齣新戲、叫做甚麼「鳳還巢」、據說亦是從甚麼崑腔戲「循環序」裏翻改的、頭一次開演是在梅蘭芳常演戲的中和戲院（閏月十六日）、先期發出廣告、說是明代傳郎稍浦生有俊醜二女、婚姻錯而不錯、梅蘭芳扮的自然就是俊女程雪娥、王鳳卿扮她父親程侍郎、還有尚和玉的洪功、姜妙香的程居易、蕭長華的朱千歲、侯喜瑞的周監軍、許多名角、說了個天花亂墜、滿城風雨、不覺驚動了劉掌教心血來潮、說「不曉得小梅又在那裏鬧些甚麼惑人的把戲」、於是輕車減從、單身買票加入看戲的羣衆中、實地考察、看完之後深爲不然、次日即命通俗教育研究會對於梅氏發出左列之警告●●（明日續登）

體育紀載

中華棒球隊戰勝美艦

結果五與二之比

昨日下午三時、由中華棒球隊與美艦Helena交戰於中華棒球場、作友誼練習賽、兩隊實力均臻上乘、美艦之猛銳、實不在麥令司之下、故兩雄作遇、劇鬪也必、聞名臨場觀戰者達二百餘人、司壘裁判爲瓊司、司球裁判柳雷發、中華隊擲手由崔燦鶴担任、接手爲黎實駿、美艦擲手路喀史、接手李氏、兩隊雄軍對峙場中、由美隊先擊、三次打擊、球緩而滯、皆被中華防軍截獲、致不能越雷池一步、故在三分鐘間即以出局聞矣、中華隊抖擻上場、其初頗見順利、二壘三壘恒被佔據、後因防守過嚴、機會不佳、故亦無分可獲、如是互相支持不解、軒輊難分者達三局之久、至第四局中、美隊先後被殺二人、迨第三人擊出、而占一壘、但大局已去、危機四伏、故中華隊亦不在意、逆料第四人登場、振臂疾擊、球自左方高射而去、外場員難以捉摸、苦無換翼騰高之法、球直飛出離外、美隊之一壘二壘二人乃安然跑回本壘、二分紀錄遂高掛於記分板上焉、紀錄一開、激戰乃劇、中華隊上場攻擊時、節節勝利、謝惠源先得美隊接手之誤、再得三壘之失、攻地克壘、而得一分、斯時盧觀祥在特殊機會中亦已佔據三壘、中華隊犧牲一人、而盧亦載分而歸、乃遂造成二對二之平局、第五局中、美隊無所得、中華隊先被觸死一人、繼起者佔至第二壘、第三人擊時、球急如飛蝗、向場之西而逸去、外場員失手中隊員乃利用時機、各壘將士向前勃發、迨球擲至時、跑回本壘者已有二人、其後美隊嚴密防守、中華隊在第五局中遂無所進之機、而以四對二之比占優勢、第六局開幕後、美隊仍無尺寸之進展、中隊乃有張國勳佔住第二壘、而張擬乘其不備偷據第三壘、逆料擲手早已察覺將球擲至二壘、二壘乃傳與三壘、張在二三壘陣地之間、被敵困住左衝、進退維谷、觀衆無不杞憂、張卒用其神妙之策、脫險而至二壘、其機警勇敢實堪欽佩、最後卒被獲得一分而成五與二之比、其後雙方劇戰四局、各無所獲、結果中華隊以五對二獲勝、茲將二隊各局成績錄後、

隊名	一局	二局	三局	四局	五局	六局	七局	八局	九局	總分
美艦	○	○	○	二	○	○	○	○	○	二
中華隊	○	○	○	二	二	一	○	○	○	五

昨日公共體育場 七組小球繼續交戰

昨日西門公共體育場之小橡皮足球大戰、參加者共有七組、上午九時爲樂競與寶益、下午二時爲幼童與亞東、青星與寶益、三時爲中星與嶺南、永樂與醒華、青星與勇毅、四時爲寶益與均益、以上各組劇戰頗烈、餘中以中星與嶺南比賽一幕、最有精彩可觀、餘如幼童亞東醒華亦有特點、當中星與嶺南交戰時、中星知嶺南實力不弱、不敢輕敵、前鋒進攻、後衛防守、處處謹慎、戰約十餘分鐘、中星陣線改動、變換戰略、用全軍進迫、未及片刻、嶺南危狀頓生、中星乘機右鋒在五碼處得中鋒傳來之球、輕巧一踢、球即自球門右角入網、中星先獲一球、休息片刻、繼續開賽、嶺南重振旗鼓、大謀反攻、竟被左鋒命中一球、奏功凱旋、後各無進展、茲將各組比賽結果錄後、

比賽者	裁判員	上半時	下半時	總結果	優勝者
樂競與寶益	吳宗瑞	三—○	三—○	六—○	寶益
青星與勇毅	王福熙	—	—	—	和局
中星與嶺南	馮玉堂	一—○	○—一	一—一	和局
幼童與亞東	馮宗喜	一—○	○—○	一—○	幼童
寶益與青星	伍紹芳	一—一	○—一	一—二	青星
永樂與醒華	王福熙	一—三	二—一	三—四	醒華
寶益與均益	周宗喜	一—一	一—○	二—一	寶益

嘉定私立普通學校舉行春季運動會

嘉定私立普通學校、對於體育素極認眞、自去年得嘉定縣高小初中聯合運動會總錦標後、更覺有興、刻聞該校將於今日（十四）起、在校外操場舉行第四屆春季運動會四天、學生參加者達二百餘人、

時化小球賽之第二日

昨日爲市立時化學校小橡皮足球錦標賽之第二日、與賽者有二組、㊀爲A組之十學級與六學級、㊁爲B組之九學級與十一十二學級、觀者達七百餘人、各組比賽之劇烈、實爲罕見、球藝之精、當以十學級爲最佳、此屆總錦標、該隊頗希望、當十學級與六學級交戰時、十學級人才齊整、實力又雄厚、於初賽時、前鋒傳遞非常迅速、節節進攻、六學級亦竭力抵禦、防守週密、無奈十學級中鋒趙鴻才、球藝超衆、變化莫測、屢奏奇功、敵隊無法禦之、竟被趙君一人連進五球、六學級之左鋒亦稱不弱、還擊二球、又由中鋒踢進一球、最後十學級又獲四球、茲將比賽成績錄後、

比賽者	裁判員	上半時	下半時	總結果	優勝者
十學級與六學級	倪士明	三—一	六—二	九—三	十學級
七學級與十一十二學級	楊恂林	三—四	三—六	六—十	十一十二學級

助肺呼吸香膠

傷風咳嗽

日夜不安

此膠補助肺經調
勻呼吸清肺火解
肺寒化肺痰止肺
咳凡肺虛萎肺炎
肺癆以及氣喘痰
咳臥不安枕不論
久患初起老年少
年均可試服效驗
如神

每盒二元 每打念元

五洲大藥房發行 上海四馬路棋盤街轉角

各大藥房均有出售

兩銀行之籃球賽

結果四十八與十二…通商勝

昨晨虹口通商銀行籃球隊、與中國銀行籃球隊作友誼比賽於梅司非爾路中行別業球場、十時開始比賽、雙方均甚勇猛、上半時結果廿二與十二之比、通商勝、休息十分鐘後易地再戰、通商再接再厲、接連中的、而中行則一蹶不振、招架爲難、結果廿六與○之比、通商又勝、總結果通商隊以四十八與十二之比勝中行隊、

嘉平足球再戰

一與零之比…平湖勝

平湖足球隊、上月赴禾比賽、全勝而歸、嘉興體育會足球隊、因前次戰敗、前晨（十二日）乘輪抵平、與平湖隊作第二度之比賽、午後二時三十分、雙方球員、在銀角聲中、開始爭戰、第一局告終時、不分勝負、第二局易地而戰、平隊眼對陽光、禾隊居高臨下、球常盤旋於平門左右、幸球門李石麟、拋出險球四次、遂得轉危爲安、於最後五分鐘內、平隊贏得一球、結果遂成一與零之比、平湖足球隊又獲勝利、

十中田徑委員開會

今日下午三時假中華全國體育協進會

滬江昌世職業請求入會用通信表決

上海中等學校體育聯合會、（簡稱十中學）定於今日下午三時、假勞神父路中華全國體育協進會開田徑賽委員會議、討論本屆運動會日期及其他事宜、已由主席委員王振聲致函各委員列席、又該會執行委員將湘青張天勝徐文駿三人、亦望到會、以便同時協商他項重要問題、又滬江附中昌世中學及中華職業三校、前均曾函請加入該會、聞現決用通信投票表決、

教育紀載

職教社昨日開會

職業教育社昨在蘇州青年會開第一次年會、到社員三百餘、主席團薛篤弼・孔祥熙・錢新之・王雲五・張仲仁・（張一鵬代）五人、錢報告開會宗旨、孔薛致開會辭、大學院長蔡孑民、派代表朱經曦出席演說、謂蔡對於以後教育方針、㊀勞動化、㊁職業化、㊂勿超越現在環境與地位、旋議決案件八項、

江蘇教育林場長就職

江蘇教育林場長李寅恭於五月五日在江浦縣林場正式就職、首都各機關前往參與典禮者、有大學院代表張西曼、中央大學擴充教育部長俞慶棠、省政府代表周愛梧、農學院代表張富春、教育林委員會代表傅煥光等、及當地各機關各公團領袖共三十餘人、伴同前往、沿途經過浦鎮縣城永寧鎮湯泉街、備受各界歡迎、下午二時在該林場禮堂行就職典禮、

中德產科將改女子醫專

靜安寺路中德產科女醫學校、開於下學期將改爲上海中德女子醫學專門學校、所有改組後一切章則、已在着手編訂、一俟籌備手續告竣、即將開始招生、

國語演說競進會決賽結果

全國國語教育促進會第一屆國語演說競進會、昨日下午一時在上海萬竹小學舉行決賽、優勝者（國組）第一名徐憲英（萬竹）、第二名沈惠麟（民智）、第三名劉長條（高昌）、第四名姚永啓（萬竹）、第五名戴婉清（高昌）、語組第一名邱國英（民智）、第二名姜維德（尚文）、第三名吳克健（西成）、第四名羅增祺（西城）、第五名鄭梓生（廣肇）、會畢由該會幹事節毋鈍、時報館記者張石檢、分別攝影、又聞該會將演說文稿及成績印刷、以留紀念、至四時半散會、

又訊該會先一日舉行預賽、語組優勝第一江念劬、第二邱國瑛、均係私立民智公在女生、兩女士態度詞均優尤以江女士爲佳、江係前江蘇教育廳長現任河南教育廳長江恒源之女公子、曾在河南及北京住居數年、國音尤爲準確清朗、演題爲（國語萬能）內分八項演述、理由充足、至決賽時、中間稍假思索、略有停頓、即仍滔滔演講、全場無與倫比、但評判員一部分認爲應予以落選、又一部分則謂不能以小瑕而棄大瑜、爭執許久、結果江仍落選、又國組預賽優勝爲沈惠麟、亦係該校學生、決賽時衆認當得首選、但評判員報告則列第二、與列第一之分數僅差一籌、民智學生以上述兩原因、不俟會畢即行、並未攝影云、

全國教育會議中之周君尚提案

請規定各級學校之共同宗旨

大中小各級學校、雖各有特殊之宗旨、但除此特殊宗旨外、尤貴乎有一種普遍之共同宗旨、以養成全國人之共同信仰、作教育之中心思想、此宗旨即爲中華民國之靈魂、亦即救國之要道、不見夫法人之於自由平等博愛、英人之於獨立、美人之於進取愈篤信實行、無一人敢自外於此、是則教育有以造成之也、回顧中國歷代人民思想、團結力祇及於宗教、發奮心徒偏於忠君、欲求一民族團結、民族共有之信仰、實苦於窮思滿索而不可得、彼此既無相同之信仰、彼此互助合作難免流爲手段而嗣利、社會之墮落、國家之衰弱、多由於此、我民族之幾幾日落、島嶼獸自每況愈下、證之年來吾國現象、已可概見、故目前教育最重要之問題當建設一共同宗旨、合全國人一德一心、共同努力於此宗旨之下、而共同宗旨之成立、必根據教育原理、適合社會需要、能鞏人心之信仰使個人利害關係、受此宗旨之調劑與制裁、國民精神有團結妥協之一日能爲一切教育之中心、當認目前吾國教育宗旨之最切要者、莫「民族團結」、若其目的在求全民族具一致之力量、抵制侵略主義、保全中華河山、實現三民主義、

奉張寅夜秘密坐坦克車離北京　大部軍備亦開出
晉軍已至良鄉門頭溝　北京早晚可克
馮軍克靜海　天津三面受圍　砲聲隆隆　各國組國際列車
日本謀製天津爲濟南第二
蕪湖爲扣留日貨問題　交涉緊急　漢口日租界設鐵網
海圻又至廈開砲　日艦停砲台前　被擊退　軍火已卸
方振武被逼離濟　渡河北伐　濟南成焦土　賀耀祖免職

奉張秘密離北京

◎偵悉、張作霖因恐歸路斷絕、於今日未明、秘密乘坦克車來津、寓某館、(天津十三日下午五時電)

◎奉張預備兩路出京、一走天津轉奉、一由北通州轉古北口熱河回奉、(天津十三日電)

◎駐北京維持地面之鮑旅、奉命調赴前線、但開至何處、尚未公布、(天津電)

◎北京軍警、特別警備、張作霖府周圍、入夜禁止行人往來、(天津十三日下午二時電)

馮軍陷靜海

◎馮軍已攻下靜海、此間砲聲隆隆不絕、各國組國際列車、(天津十三日下午六時電)

天津三面受圍

◎馮晉軍在津浦線分三路、右截軍糧城、正面抵靜海、左截楊村之西、奉軍歸路將斷、(天津十三日下午五時電)

天津之千鈞一髮

◎已放棄德州之北軍、主力集中滄州以北、(天津十二日東方電)

◎張作霖停戰通電、未受一顧、北伐軍繼續進軍、魯軍剋守靜海保定懷來戰線、軍勢不振、京津方面危險漸迫、奉軍砲兵軍團其他各隊、由京漢線向京奉線陸續後退、各國天津駐軍、突然緊張、開赴日本便船、極爲混雜、(東京十三日電通電)

◎天津危機切迫、在津各國駐屯軍司令官十一日在荒井司令官邸、開緊急警備會議、對於各担任區域及警備方法、有所協議、十二日起、各國駐屯軍頗緊張、(東京十三日電通電)

◎在德州之張宗昌·孫傳芳·褚玉璞部各軍、十一日乘車紛向滄州退卻、雖仍思拒阻據有該地一帶陣地之南軍、但終無可以維持之望、因此天津之危機愈益緊迫、天津各國駐屯軍司令官對此、昨晚在新井華北駐屯軍司令官私宅召集緊急各國司令官會議、協議各自担任區域及警備方法、其結果日英美法意等各國駐屯軍、於今晨起忽形緊張戒嚴極爲嚴重、租界內旅館公寓、皆任滿北方文武官吏及商人等之避難者、人心異常惶恐、(天津十三日東方電)

晉軍逼近北京

◎奉張恐歸路斷絕、派大部軍隊東開、北京因此空虛、晉軍突由房山進逼良鄉門頭溝、離北京西直門極近、(天津十三日電)

奉軍大部回奉天

◎奉軍運抵天津之野砲子彈等二十一車、昨運回奉天、尚有坦克車等連日由京漢津浦陸續過津赴奉、駐津浦砲兵團、奉命調駐軍糧城、(天津十三日下午四時電)

吳俊陞守山海關

◎京津緊急、山海關方面、吳俊陞陸續調黑騎兵增防、(天津十三日下午二時電)

褚玉璞孫傳芳離京無戰意

◎昨日褚玉璞由北京乘專車回天津、以施嚴重裝備之裝甲車爲先導、孫傳芳亦於昨日回天津、但皆無赴前線之態度、此間謠言甚多、奉天派壞滅之危機已迫、(天津十三日東方電)

奉魯二張之交惡

◎張作霖對於張宗昌之山東敗退、不滿已達極點、又張宗昌對於張作霖之措置、亦頗抱不平、兩者間感情漸趨險惡矣、(天津十二日東方電)

日軍圖造天津爲濟南第二　各國不贊成

◎駐津日軍司令官新井、向英美法意四國軍官提議、沿襲日軍佔濟南辦法、劃天津市周圍二十里爲警備區域、由日軍任警備責任、四國以保護僑民不必如此、表示異議、但日方運動不已、在今日已津市規劃警備線、日租堆沙袋裝鐵網、故事張皇、(天津十三日下午二時電)

◎天津各國駐屯軍中在接連租界外華界於萬一之場合最居重要地點之日本租界之日本軍、自派遣三個中隊赴濟後、所留僅不過少數之兵力、其他列國駐屯軍美國四千、飛機二十架、坦克車五、最新式野礮十二、英國一千人、法國三千人、(天津十二日東方電)

◎因德州武定已入南軍之手、天津瀕於危險、各國駐屯軍當局遂忽然急速從事確保京津交通及公使館區域及天津各國租界之防衛事宜、閱十一日各國駐屯軍事司令官會議、關於決定警備區域之範圍、英美法意四國與日本意見不一致、互相討議甚久、但結局以鑑於濟南事件、遂依照新井司令官所提議之日本案、決定以天津周圍二十華里之地點爲警備線、英美法意列國軍隊亦依賴日本警備軍、確保包含天津東車站及其他之租界重要地點、以決定完保護京津所有外人生命財產之責任之具體的計劃、(天津十三日東方電)

日軍開往張店

◎張店方面、日軍開往二個中隊、(東京十三日電)

留濟日軍將開津

◎派到濟南之天津駐屯日軍三個中隊、定十四日出發經青島歸津、(東京十三日電通電)

日軍續到情形

◎名古屋第三師團之先發隊步兵第六聯隊之大部、及野砲兵第三聯隊之一部、今晨由名古屋車站出發赴山東、(東京十三日東方電)

◎名古屋師團先發隊第六聯隊、於今朝出發、(東京十三日電通電)

吳稚暉復馬素電

◎自張作霖發出滑稽通電後、馬素又有一電從北京致蔣介石譚延闓張靜江蔡元培于右任宋子文及吳稚暉等、吳十三日復馬電、略云、敬悉、日本出兵與尋釁、其目的在阻止國軍北上、當奉魯軍南下之時、彼並不出兵也、此南北中外無人不逆料於事前者、公之明達、當更洞悉其隱、所以國軍已逼京津、奉魯軍自以停戰爲利、日本初意亦止欲在直魯停戰、仍翼奉魯而割據、以便其操縱、(中略)不知所謂一致對外者、果能於大義面面俱到否耶、願更聞其詳、有如北方停戰通電、以爲彼之用兵、正爲反赤、已一年矣、至兵臨北郊、始釋然於國軍之非赤也、其滑稽如北方諸公、果於外患內困有悚惕之誠意者、料必有更進一步之表示也、以十四年冬間之往事言之、繫鈴解鈴、外交重心、在北方當局、公其深念之、(南京十三日中央社電)

因國恥將廢長衫

◎軍委會政訓部建議、大學院速編國恥痛史、作中小各學校教科書、建議中央黨部國府通令全國黨員民衆一律着中山服、取締長衫、佩帶國恥紀念章、(南京十三日下午十時電)

◎中央大學教職員昨日會議、議決明日照上常課、(南京十三日中央社電)

馮軍行動

◎韓復榘馮治安軍、已由高邑行抵石家莊、(新鄉十二日電)

◎鹿鍾麟即將由順德北進、(新鄉十二日電)

◎孫良誠部吉鴻昌師、在齊鎮包圍敵人三千名、完全繳械、(新鄉十二日電)

警衛團調徐

◎總部警衛第一團十二日由兗調徐、(徐州十二日電)

方振武被逼離濟

◎方振武部已全離濟、尚須待該事件在外交解決、濟南日軍軍部外務、仍將駐濟、(東京十三日電)

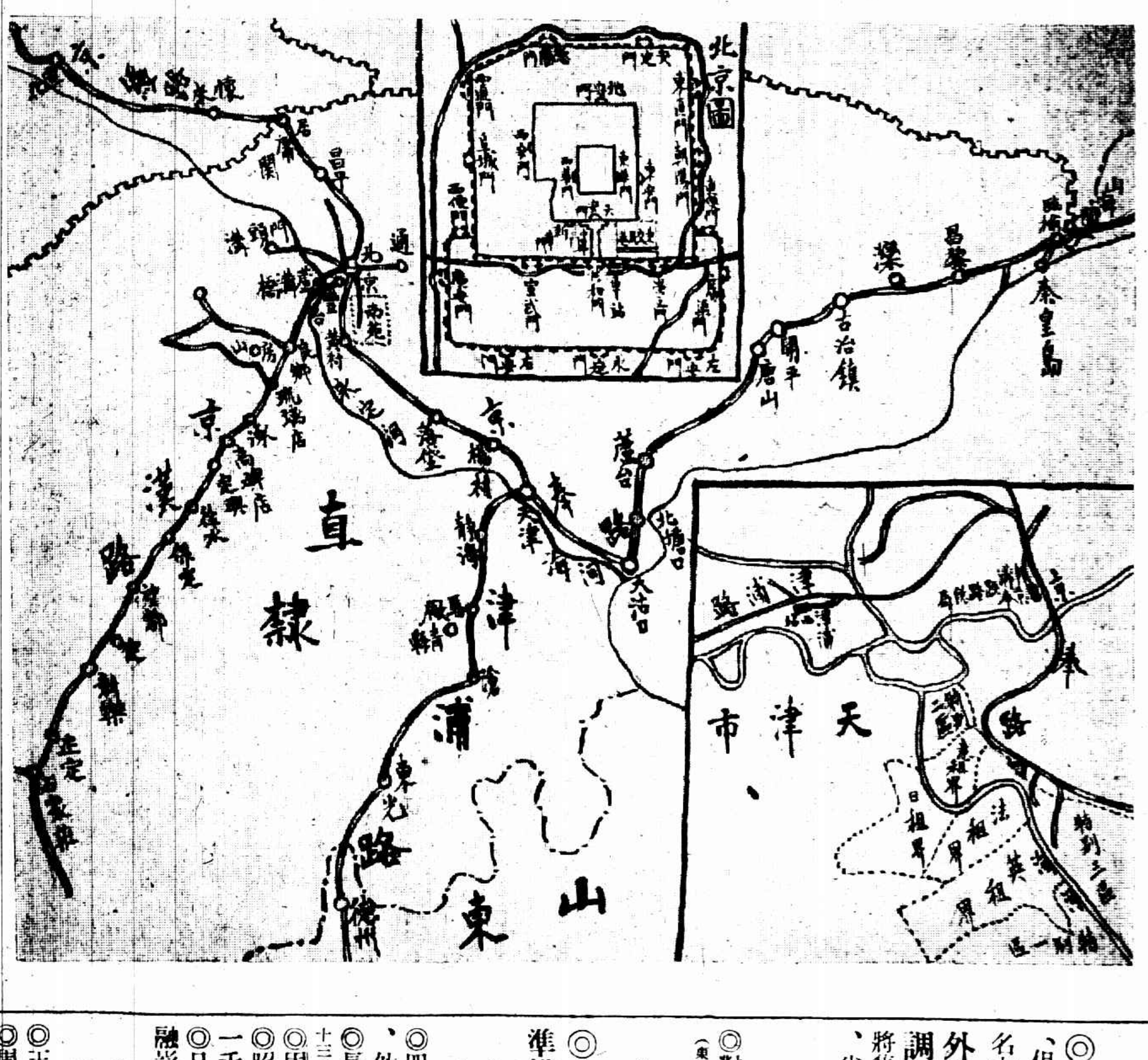

方振武已渡河

◎方振武部七日渡河完畢、九日晚進佔禹城、(新鄉十二日電)

濟南盡成焦土

◎濟南在日兵炮火之下、城內外盡成焦土、南至黨家莊、北至雒口附近、西至長清附近、東則膠濟全路、俱被日軍蹂躪、(新鄉十二日電)

◎大汶口來電　各報屢據可靠消息(一)張逆宗昌派其參謀長金壽良、於六日到青島、與日軍會商聯合夾擊我軍之計畫、(二)敵軍十七軍軍長謝文炳已向我軍輸誠、前項消息、即其代表所報告、(三)自八日午起、至十日晚七時止、日軍大炮轟擊濟南城內、繁盛區域、多被炸毀、人民死傷不下千餘、我軍第一軍二師一團守城將士、死傷亦在五百人以下、並炸死美國老女教士一名、國民革命軍第九軍政訓部主任杜延發於大汶口、

殖民地式之濟南

◎濟南日軍、將開始軍事郵政、日遞信省已決定派野戰郵政隊、附入名古屋師團、(東京十三日東方電)

賀耀祖免職

◎第三團軍電、(一)賀總指揮因濟案外交關係、請辭本兼各職、現以軍事正亟、尚隨赴前方督戰、(二)濟南交通界人員、因不服日人強逼、爲槍殺者十餘人、其餘被禁、已無食數日、青島天津各方交通界全體職員求救甚急、(南京十三日中央社電)

◎據南京十二日來電云、十一日之國民黨中央黨部與政府委員之聯席會議、議決將濟案首魁賀耀祖免職、方鼎英繼任、及濟案繼續向日本抗議等項、(東京十三日東方電)

漢口對日情形

◎自昨夜至今晨、有對日本經濟絕交收回濟南等傳單貼於市上、日人購買糧食稍感不便惟人心無惡化之傾向、日本陸戰隊今晨已在租界之衝要堆沙袋、租界外日僑有入租界者、對日經濟絕交預備會議本日成立、已舉定日貨調查委員、(漢口十三日東方電)

濟電員又死二人

◎濟南中國電報局職員楊潘二人、由濟南逃出、今晨抵此、據稱濟南電報局職員死四人、傷六人、餘者爲日兵所拘禁、(青島十二日電)

國際聯盟訊

◎十二日國府譚主席接日內瓦德蘭孟來電云、南京國民政府譚主席鈞鑒、接讀五月十日來電、已轉告各國國際聯盟會會員及中國代表陳籙矣、日內瓦國際聯盟會秘書長德蘭孟叩、(南京十二日電)

蕪湖交涉之緊急　爲扣貨問題

◎十一晚反日運動委員會扣留饒生洋火千餘件、駐蕪日領致牒外交署、限二十四小時內退還、否則取積極行動、教導師十二日晨特召集各界開緊急會議、討論應付方法、泊蕪日本桃柳兩驅逐艦準備對蕪取軍事行動、(蕪湖十二日下午三時電)

日報主撤兵

◎日報社論　雖未有反對政府對於濟南之行爲、但一致催促從速撤退在魯日軍、雖然、名古屋第三師團依然向山東出發也、各報謂海外輿情對於日兵之赴華、現漸變其論調、故軍事行動範圍亟宜縮小云、星期二日內閣將集議、衆料內閣將討論賠償要求、惟孰負責任尚未分明、是以事態錯綜、(東京十二日電)

日警擊日報記者

◎對新聞記者暴行警官已先一名、以瀆職罪收監、(東京十三日電通電)

留日學生返國

◎士官學校中國留學生十六名、現又準備離日、(東京十三日電通電)

日本國內外債

◎四月底日內國公債總額、四十億七百二十萬元、外國公債十四億五千三百三十萬元、(東京電)

◎長野縣大製絲會社山十組、受破產宣告、(東京十三日電通電)

◎因金融鬆緩、各種公債上漲、(東京十三日電通電)

◎昭和銀行分行之近江銀行、昨日開幕、約付出一千萬元、其大部分再存入、(東京十三日電通電)

◎日銀之民間儲金、近五億元、大約係受特別通融影響、(東京十三日電通電)

王正廷來滬

◎王正廷今晨赴滬、(南京十三日下午一時電)

◎周啓剛定今晚偕張羣由滬來寧、(南京十三日電)

日外交宣傳

◎日政府對濟南事件交涉根本方針、由事件之進展、與善鄰之責務、將不提物質的要求云、(東京十三日電通社)

日本拘留議員

◎無產派議員山本宣治被拘留、聞被控刑事事件、(東京十三日電通電)

◎木下關東長官及松滿鐵副社長、十二日由東京啓程返任、(東京十三日東方電)

厦門嚴厲抵貨

◎華人反日頗甚、但未發生事端、抵制日貨進行甚嚴厲、(厦門十三日路透電)

第三百念四期

新光 THE EASTERN TIMES 時報

十七年五月十四日

3.運輸隊在途中休息

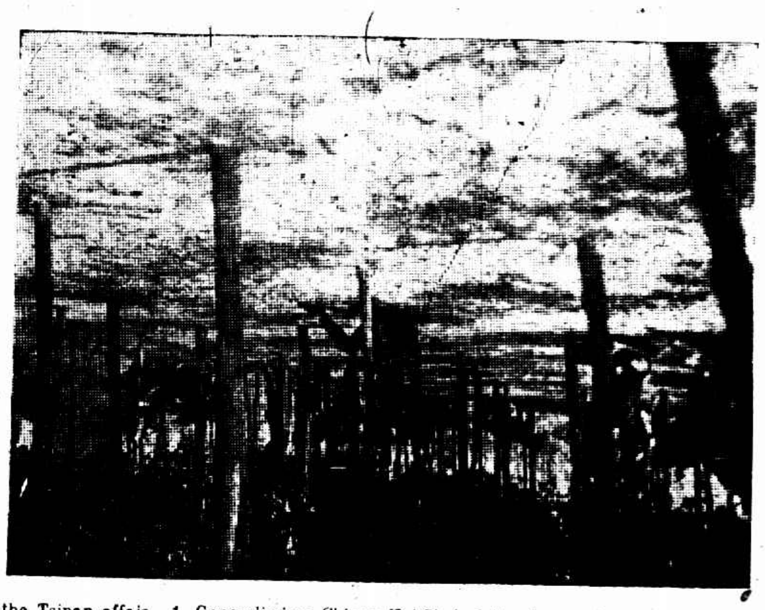

2.軍隊退出濟南在樹林休息

1.濟南慘案發生後之北伐軍 蔣總司令對軍隊訓話戒勿[illegible]

The Punitive Northern Expedition after the Tsinan affair. 1. Generalissimo Chiang Kai-Shek delivering an instructive speech ordering his armies to remain quiet. 2. Nationalist soldiers after with drawing from Tsinan taking rest in a forest. 3. Nationalist commissariats taking rest under trees. 4. Marching to the front.

江蘇省政府委員何玉書巡視江陰

A.何委員[illegible]

慧鶚

4.軍隊開赴前線

D.[illegible]民房[illegible]

C.陳四房化爲一片焦土

B.桑木渠一帶民房被焚損失甚鉅

Mr. Ho Yu-Shu making investigations at Kiangying. A. Mr. Ho Yu Shu, member of the Provincial Government of Kiangsu on his inspection tour through the Southern Kiangsu, paid a visit to of Kiangying, where great loss of life and property happend on account of the recent communists' troubles. Mr. Ho and countryman standing in the middle. B. Houses near Tsing Sui Creek were burnt down by communists, a big loss indeed. C. Buildings at Chen Sze Fong were completely destroyed. D. Buildings near the Ning Foh Temple were burnt down by communists and several old women lost their lives in the fire.

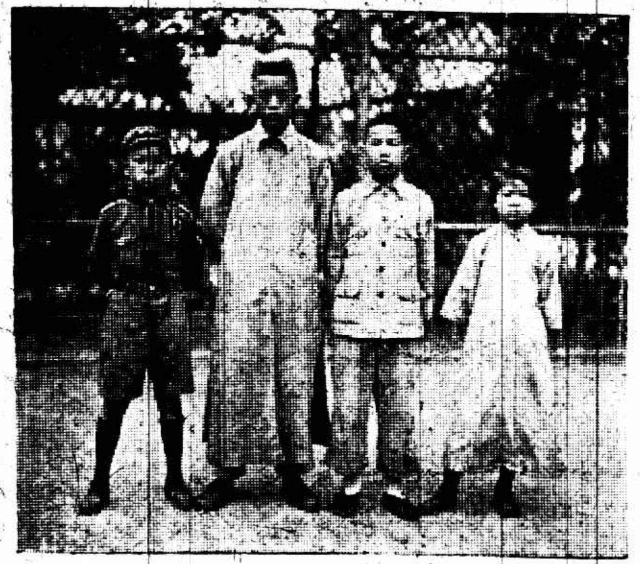

c乙組優勝員「自左至右」鄭[illegible] 鄭維德

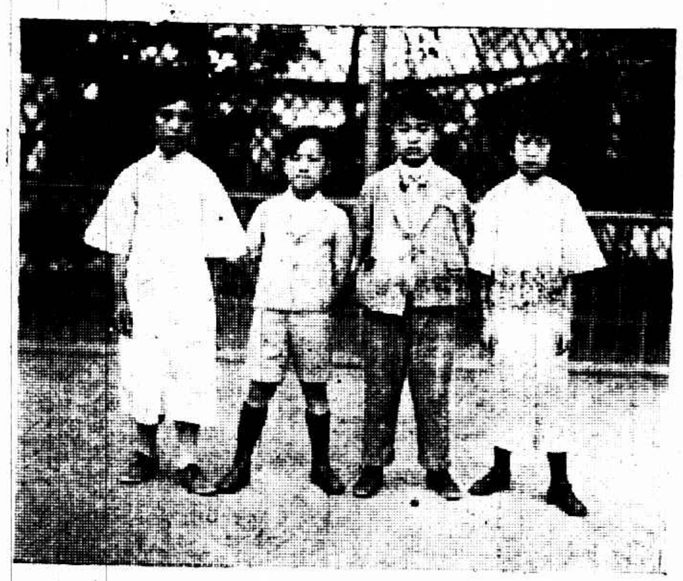

b甲組優勝員「自左至右」戴婉清 姚永啓 劉長祿 徐慧英

全國國語促進會第一屆國語演說競進會 參看教育記載

a預賽當選學生合影 有○者即語組決賽第一名 張有蓮 邱國瑛

The First National Language Oratorical Contest under the Auspices of the National Association for the Promotion of the National Language Education. a. Passing through the Preliminary Contest. O Mr. Chow Kuo-Ying also wins the first honour in the B Division final contest. b. Successful orators of the A Division. c. Successful orators of the B Division.

勒吐精老牌代乳粉

無異母乳

以之哺孩

上海紀載

學國學校軍訓 以代體育功課
學聯建議於教育界

學聯會軍事委員會參謀處昨函全國教育會議、請議決後通令全國學校、一律組織學生軍、朝夕訓練、以代體育功課。

學軍取三三制
軍委會……至區分隊

學聯會軍事委員會參謀處通告、關於學生軍之編制、由參謀處規定採取三三制、茲將編制系統公布於後、軍事委員會、聯隊（數不定）大隊中隊區隊區分隊以上每分隊人數、官兵共十三人、每中隊一百二十六人、每大隊五百人、每聯隊千五百人、未滿百人者不能組織一中隊、但得酌酌人數多少分組若干區隊、未滿五百人者亦不能組織一大隊、但得酌量成立若干中隊、餘類推、如一校學生軍不滿一大隊人數、而祇有中隊人數者、得聯絡附近學校組織成一大隊、餘此類推、除聯隊大隊得設副隊長人外、每一隊設隊長一人、（產生方法由各校自定）聯隊大隊得設隊本部、中隊祇能設隊部、至聯隊大隊隊本部之組織、容後公布、（附告）各校如需本處派人指導編制者、請逕來本處接洽、如各校組織後須將組織經過情形詳細具報本處、

軍服注意事項、質料、國產斜紋布、式樣、中山裝、兩肩加一橫帶、顏色、黃色、褲、馬褲、綁腿、美國式綁腿、帽子、圓頂硬帽、與軍服同、腰帶、布質、質料顏色與服裝同、（附注）帽徽肩章鈕扣歸學聯會代辦、鈕扣五粒、

軍委會組織
學生軍最高機關

正副主席外… 秘書處…副官處…參謀處…交通處 軍法處…經理處…訓練處…衛生處

學聯會軍事委員會組織業已就緒、各委員職務分配如左、正主席汪竹一、副主席徐文駿、秘書處長申應試、處員鄭達洪陸通海楊績張炳康、副官處張半胄、副官李寶夏天周永年張德樑王志聖、參謀處長陳家駿、參謀劉誠余西萬朱宗升周雲裳、軍法處長陳秦謙、處員孫湘泉上官樹芬伍純武、經理處長姜達夫、處員邵季良陳翔袁貽炎、訓練處長曹敬文、處員胡越張國幹倪家𤩎、交通處長周參、處員姜豪馬行乾鍾良芳、衛生處長溫廣彝、處員潘文斌顏榮生李子衡余茂林沈劍寒、

學聯會軍事委員會昨開第一次各處聯席會議、討論（一）對於未成立學生軍之學校辦法案、議決交參謀處聯同副官處調查辦理、（二）女子救護隊問題案、議決於軍委會下設女子救護隊、除軍委會得直接指揮外、不受任何處指揮、（三）經費問題案、議決由經理處負責向各校學生會酌量徵收、並限一星期內收齊、（四）軍部徽章案、議決用長方形青天白日旗、旗下用藍底白字長方條、擬上海學聯會軍事委員會字樣、此案提交反日運動委員會復議、（五）另頒軍行軍官制練習案、議決通過、

蔡公時夫人到
不信日兵竟無人道 大仇未報 何以慰地下英魂

蔡公時夫人郭景鸞女士、自得蔡君噩耗、於八日由汕頭偕其胞兄郭景生君並攜其子海珠與一女傭乘廣三輪、於昨日傍晚五時抵滬、記者於今晨一時得訊往訪、夫人於悲痛之餘、雖舟行勞頓、猶未就寢、當蒙延見、夫人竟體縞素、聲容慘淡、嘆息頻頻、凄然欲涕、記者爲之黯然、不知宜作如何慰藉語、久久始發（問）曰、夫人在汕於何時得蔡先生噩耗、（答）予初讀五日汕頭報紙、載有蔡先生遇難消息、顧略而不詳、予猶願兵亂中此項消息出諸誤傳、且日人素以文明自稱、對我國外交長官不至出此慘無人道之舉、至七日又接我姪郭謂之自滬來電、始知所傳非虛、悲痛之餘、不知宜作如何應付、因念日人此舉必不容於國際公法、即倩胞兄景生往訴於駐汕美國領事、美領事謂如果確有其事、即外人亦不能任其慘暴若此、（問）夫人是否將赴寧一行、（答）予今日已分電國府外部、電文甚簡、僅報告予抵滬之消息、俟有回電、再當赴寧、日前黃部長曾派金交涉員到寓慰問、但當時余猶未抵此、故未相值、聞黃部長現尚留滬、明日（即十四日）當派人前往接洽、（問）夫人到寧時對政府有何請求（答）蔡先生此次全爲黨國出力、慘遭毒手、一念及剜目割鼻之慘狀、心爲之碎、甚望國府有相當辦法以慰英魂也、（問）夫人與蔡先生何時最後相遇、（答）當蔡先生受任戰地外交主任處之初、由寧來電邀往一聚、予即攜海兒赴都、蔡先生曾以出發前敵歸期難定詢余以願意留寧抑或居滬、余因四年未曾歸省老母、頗願返滬後往汕頭省親、但蔡先生曾勸余暫時不必返汕、可留滬延師補習英文、予亦同意、談罷、即同出攝一影、（原照將載本星期三圖畫時報上）、後蔡先生已定期出發、余遂於當日以早車來滬、蔡先生曾親自送余上車、蔡先生則於下午出發、孰知車站一別、竟成永訣、余來滬以後、即延定一教師補習英文、每星期授課六小時、但因心念老母、終於上月廿七日返汕、到未數日、蔡先生慘死之消息竟見諸汕報也、（問）夫人前于何處肄業、（答）余幼時在家聘師習中英文、旋入汕頭坤剛女學、畢業後在自辦之廣東女子學校任教、爲時二年餘、後於民國九年與蔡先生結婚、（問）夫人對日兵此項暴行作何感想、（答）日兵爲此野蠻酷烈之舉、國對之猶未稍加懲創、中心實所不甘、時蔡夫人已哽咽不成聲、記者恐多談重傷其心、乃告別、

「防誰？」 復旦蕭承憲

復大攝影展覽邀請參觀
華社在京開會地點有着

華社自開攝影展覽後、影響甚大、繼起開會者有數處、今日復旦大學攝影會開會、邀請華社前往批評、聞該社蔡仁圯張珍候胡伯翔郎靜山黃振玉等均擬今日前往參觀、又各地邀華社共往開會者亦有數起、該社社員黃振玉君日前與京教育局長晤談、該局請華社到京展覽、在該局所轄各處任黃君擇一會場、並擬在全國教育會開會時舉行、黃君以一時匆促未及預備、當允於端節時或入秋後再行舉行、俾可有長時間之準備、且可得新作品以資貢獻、

文治聘定教練指導

文治大學學生軍籌備會議決聘請黃埔第四屆畢業生董樹花爲學生軍正教練、楊贊吾爲副教練、前國民十一軍三師一團參謀張紹卿爲指導、均已就職、正在積極訓練、

正風限一星期成軍
十七歲以上强迫加入

正風中學學生軍事籌備委員會、已於昨日成立、限一星期內將學生軍組織就緒、十日內須一律武裝、即受訓練、凡在十七歲以上之同學均强迫加入、女同學則一律加入看護隊、

學聯會 繼續停課期定
星期四……星期六 請國府宣布外交方針與經過

學生聯合會反日運動會、昨日舉行委員會、議決如下、（一）下星期四（十七）通告各校停課工作、至星期六止、請各委員會將各項進行計劃於星期四以前決定、（二）以學總會轉令各地學生會、不准停課遊行、置之不理、並須去函警告、（三）請國府將最近濟南慘案外交詳情、切實宣告民衆案、議決通過、（三）軍委會提議修改該會名稱案、議決准將籌備二字取消、（一）暨南提議請本會質問中央因何通令停止一切反日工作案、議決通過、（二）中央提議請本會轉請國府宣布今後外交方針、議決歸第四案合併辦理、（一）法政提議請本會通函如特別市及各地學生會組織反日運動委員會案、議決通過、（一）光華提議請國府調查濟案被慘殺同胞屍體及詳細情形案、議決通過、（一）光華提議請本埠各電影院排演映本會反日標語案、議決通過、（一）提出反日暴行委員會將鈔票及各種郵件上遍印宣傳標語、議決通過、

各大學聯會兩電
▲嚴重交涉 ▲繼續北伐

各大學聯合會電國民政府、日來各界民衆對於濟案、異常激昂、奔走呼號、寢食不安、非因勞而利害、有横決之虞、民氣高張、足爲外交之後盾、挺而走險、恐將淪胥以俱亡、丁此革命垂成之日、外交緊迫之時、懇請嚴重交涉、繼續北伐、並將進展情形隨時明白宣布、以定人心、又電各總司令總指揮、嚴詞仗義執言、協力對外、若日本怙惡不悛、促踏不已、則爲救國救民計、惟有作最後之奮鬥、

「姊妹們」 復旦聶光地

學界分五科進行
經濟絕交負責人員推定

學聯會經濟絕交委員會昨日第二次會議、議決如下、1.組織及人數、分五科、㊀調查科九人、㊁檢察科九人、㊂統計科三人、㊃公斷科五人、㊄交際科三人、2.職務分配、㊀調查科彬邵如、麥公維、王名鼎、葛德銘、聶光墀、曾克家、周希敦、王宗培、余登龍、㊁檢查科徐文駿、朱中升、丁堯、張曲江、涂茂林、鄭崇愼、何允明、邵季良、吳健英、㊂統計科水澤權、熊菊齡、高志超、㊃公斷科張慶文、鈕長鑄、周永年、丁起吾、國恩光、㊄交際科金光楣、周參、薛品源、

抵貨聲浪四傳
工商界聯絡 日人當受大打擊

▲報界工會 報界工會宣傳科、組織演講隊、連日出發小世界一帶演講、

▲皂廠職工會 皂廠總工會第一分會已加入工界對日外交後援會、於昨領到印刷品甚夥、組織宣傳隊、出發演講、並各人臂纏黑紗、

▲煤炭柴工會 煤炭柴工會第一分會昨日召集全體會員、商定消極積極二種、（甲）消極、㊀不與日人買賣、㊁不輸送日本貨物、㊂宣傳日本暴行、㊃加入後援會、（乙）積極㊀捐資助餉、㊁組三三制的十人團、㊂考究軍術、㊃練習技擊、

▲醬業職工會 醬業職工會昨日開會、議決㊀組織醬業職工反日運動委員會、㊁參加上海工界對日外交後援會、㊂發表通電宣言、分貼標語、㊃警告醬業園坊勿購日貨醬油顏色、㊄通告醬業職工勿購各種日貨、

▲人力車商公會 華洋人力車商同業公會前日緊急會議、議決即日起不用劣貨、至擴照問題、公函各機關團體請求援助、

▲法租界商總會 法租界商界總聯合會、昨日召集各路聯合會代表開會、對日兵暴行、亦有宣傳抵貨議決案、

工整會召集 工會代表大會
請恢復民衆運動

工會整理委員會昨日下午二時舉行反對日軍暴行工會代表大會、會場設中華路少年宣講團、到英美煙廠工會、商務書館工會・航海安旅工會・汽車機務工會・南貨業職工會・人力車夫工會・造船所工會・報界工會・提首派報工會・滬四內外棉紗廠工會・藥業工會・華洋印刷工會・南洋煙草公司工會・郵務工會・華洋機業工會・旅機業工會・糖業雜糧職工會・黃浦舢舨船業工會・浦東區工聯會・輪船碼頭業務工會・華商煙廠工會・運輸業工會・煤炭業工會等代表六七百人、周致遠致開會詞、略謂在此緊張狀態之下、後方民衆須集中力量、於黨的領導下與政府取一致態度、對日經濟絕交、實爲民衆外交最有力量之一種、望全滬工友以有計劃有組織、有步驟之行動與各界合作、日帝國主義者雖甚凶暴、實不難打倒云云、議決要案、㊀電請汪胡李三同志回國襄助對日外交、㊁公告世界、勞動團體宣布日軍暴行眞相、㊂告日本勞動界、㊃電前敵將士迅速會師北京、㊄電請中央恢復民衆運動、㊅工界對日外交與各界民衆反日暴行委員會取同一態度、㊆防止反動宣傳、㊇工會反日運動應絕對受工會對日外交後援會之節制、並以不妨害後方治安爲範圍、

五千餘人追悼 濟南死難者之榮光
寶山各界請願斷絕邦交

寶山各界之反日暴行委員會由縣學聯會發起組織、日必分隊赴各市鄉宣講、並於十二日召集各界舉行追悼濟南被難烈士大會、參加者、有縣學聯會、縣師學生會、三育社青年社、縣政府、縣黨部、公安局、習藝所、縣立第一小學、裕生廠、市公所、塘工局、款產處、惠民廠、三星廠、餘源廠、教育局、册單局、平教促進會、通俗教育館、駐城第三連連部、城中小學、城西小學等團體三十餘個、民衆五千餘人、行禮演說之後、學聯會、三育社、縣師學生會、青年社等提出六案件、付民衆表決、㊀令日兵即日退出中國轄境、㊁取消日本在華一切權利、㊂請求恢復民衆運動、㊃懲凶道歉賠償撫恤、㊄絕對對日斷絕邦交、㊅尊重民意向日嚴重交涉、次由王一冰提出請求中央對日宣戰、全體通過、次唱國民革命歌、呼口號、散會、

王正廷來

隴海路督辦王正廷自濟南事件發生後、即奉蔣馮兩總司令命專辦濟南外交、現形勢已緩和、改由政府交涉、故王於前日返京、昨晨乘車、當晚九時一刻到滬、

第二次黨政軍聯席會議
討論除共宣傳二案

昨日黨政軍最高機關在總商會舉行第二次會議、討論事項如下、㊀防範共匪搗亂及肅清共匪問題、由黨政軍各機關共同負責、以嚴行緝拿慎重法辦爲原則、關於偵查思想方面、市黨部多負一部責任、㊁統一宣傳問題、由市黨宣傳部設法召集各宣傳機關負責人討論、

瘋癱骨痛血有毒（一）

梅毒經久不治。毒菌潛入血液。而成瘋癱骨痛。故根本治法。必宜清血中之毒。本藥房發行「哈蘭士內服六零六」清血解毒。惟一聖藥。凡蘊積血毒釀成之全身瘋癱四肢麻木背瘋膝瘋筋骨牽痛等一切瘋症服之。立見全愈

哈蘭士外擦六零六藥膏療數皮膚上大小瘡毒拔毒生肌立見收口每盒一元標盒二角

每瓶洋一元七角五分

上海四馬路中市 太和大藥房總發行 各埠藥房均有出售

追悼故警岳鯤書

市政要聞

市公安局第一區三分所警士岳鯤書因小南門安定典當被刦捕盜受傷殞命、昨日上午十時假小南門

新新白鞋眞正賤賣

新新公司鞋部連日有特別賤價貨品、昨日又將夏季白色男女帆皮鞋削低價目作爲賤賣貨品、關白皮生膠底男鞋無變五元、又白皮女鞋由二元五至三元、及華國白布橡皮底女鞋祇售一元一雙、

培德領帶營業盛況

南京路大陸里培德領帶公司、爲書名華陸集資創設、自民國九年開辦迄今、歷以美術領帶供應社會、各界仕女莫不樂用、實因品質優良、久用不褪、定價克己、近值抵制日貨之際、該公司營業更爲發達、

商界一覽

房租收取漸可一致

臨時法院爲會商國際及督促使一般業主依照陽歷收付房租之既定辦法起見、凡受理房東控告房客欠租之案、如係三月一號以後所欠之租、則以陽歷計算、若仍有沿用陰歷日起算控追者、概命將訴狀更正、緣此一舉、改歷付租之事雖仍房東反對、然亦無法抗違、而租界內之洋商房東現已有數家自動改爲陽歷月底收取、將來當能逐漸歸於一格也、

豫園商聯執監會議

邑廟豫園商業聯合會昨開第一次執監會議、推定潘德春王守安徐寶臺三人爲常務委員、蔡元希秘書、莊子銘副之、關德昌經濟、朱鷺影組織、王守安交際、周曉人宣傳、潘德春教育、王榮堂衛生、徐惠嘉合作、李國振租戶、張錦華庶務、議決臨時特別開辦費、公決每會員至少出半元以上、

勞資問題

英美煙事定期續訊

浦東英美煙公司新廠車間停歇工人事、由交涉署出任調解、勞方提出（一）恢復所歇二十八工作、（二）公佈廠規、（三）履行未實行勞資協助條例、磋商結果、廠方允許一星期後公佈廠規、其餘定本星期三在農工商局再議、

時人行蹤

陳紹寬赴漢

海軍總司令部第二艦隊司令陳紹寬因須參加武漢政治分會、日前乘火車至南京、換搭招商局之江華輪船至漢、

警聞消息

上海救火聯合會開追悼大會、到千餘人、張市長戴局長親往演說

註册局呈復兩部
市府註册費擬發還

全國註册局昨對農鑛部呈復查明上海市政府之註册無效一案、並擬具發還原繳註册各費辦法、又另有呈復農工部文、

商務書館股東年會
上年盈餘微薄

昨日商務印書館在總商會開十六年度股東常會、股東到者連代表共九百零五戶、計二萬八千九百八十二權、推舉丁斐章君爲臨時議長、董事會報告、大致謂上年受時局影響、營業減少甚鉅、盈餘微薄云云、次議盈餘利息分派之議案、票選舉董事監察人、董事當選者、高翰卿鮑咸昌丁斐章王岫廬李拔可張菊生夏筱芳郭秉文盛同孫楊端六高夢旦葉揆初吳麟書十三人、監察人當選者陳少舟黃漢良秦印紳三人、

職工運動

華洋印刷工會初選
定二十日下午

華洋印刷工會准於二十日下午一時假座商務書館老編譯所三樓開初選代表大會、并有各種遊藝、除絲竹、雙簧、國技、跳舞外、並請李昌鑑君表演惟一傑作「馬振華女士自盡記」

公園紀事

瀏河普慈醫院近況

瀏河普慈醫院、爲滬人陸維鏞・王駿生・金養甫・王補生・孫梅生・居葆森君等所發起、一以施診給藥爲宗旨、定於四月初十日起施射防疫針、不取分文、

李秋君女士潤格

每尺 十元四尺爲止 餘幅 減半 尺頁扇面每件五元 山水花卉人物同例 點景工細加倍 刻石 每字二元

收件處上海卡德路八十號李宅各大牋扇莊及時報館 2633

德國 金船牌啤酒 爲夏令最上飲品

GOLDEN SHIP PILSENER BEER

服之 性質和平 神清氣爽 身體康健

總經理德商泰來洋行 上海四川路二一二號 電話中央一六一三號

副經理高順洋行 上海四川路二二五號

各洋酒店均有出售

2581

平涼路匪探格鬥
汽車夫眼力不弱
麥田中來者是匪
嚇詐二千約期送去
三人卒被逃脫

滬東昆明路某日商鐵廠主某甲、於本月十一日接到由郵遞來恐嚇信二通、逼令備洋二千元、於十三日下午六時半至七時、至楊樹浦平涼路定海路東某廟後、須戴大禮帽而往、事主當即報捕、至昨日下午六時半、即由捕房中西探多名、改裝至匪徒指定之地點四散守候、至六時三刻左右、果有形跡可疑者三名自麥田中走出、自東向西、一人在前、二人在後、步至中西探乘往之汽車傍、數數注目車夫、蓋車夫身穿衣服、類似號衣、匪徒來時、適有中西探各一名、立於車之兩傍、匪見西探、即相顧耳語、似已知爲探捕而圖逸者、但車傍兩探、絲毫未覺、車夫殊機警、見來者雖衣服華麗、但眉目間隱含殺氣、因即舉告兩探、迨兩探覺察、三匪已先後返身圖逸、適麥田內亦有探員預伏、見狀即躍出、持手槍喝令停步、但喝聲未歇、而匪中之最高大者已出槍開放一響、幸未命中、探亦發槍還擊、綜計匪發七槍、探發十八槍、雙方均未受傷、三匪則卒被向華界脫逃、探等乃即據情歸報、

少年何知足
閉門自殺
「各處白相到」
「雖死也瞑目」

漢口路二百七十五號三新旅館、於本月十一日晚九時、來青年男子一人、自云姓周名仇、二十四歲、上海人、當夜即開二十一號房間住宿、翌日(十二)午時、尚未起身、茶役叩門叫喚、該男子乃下床小便一次、復上床就臥、並對茶役道、「吾睡了、不要來叫我、……」茶役唯唯而去、迨至昨晨十二時零十分許、二十一號房門仍緊閉不開、茶役乃起疑心、於是叩門欲入、久久無聲、後從窗口爬入房中、則見該男子已吞煙、死於床上、茶役報告帳房、復投捕房報告、設法將屍移出、車入斐倫路驗屍所、當時並在屍傍抄出遺信一函、內有散語、略謂「我各處都白相到來、跳舞場呀、遊戲場呀、戲院呀、妓院呀、多多白相了、吾現在自殺、死也瞑目、……我在閔行路友人處借到洋四十五元、內中十五元給母親、尚餘三十元、是同朋友吃酒談心用完了、……」

盜跡

夏家觀音堂盜刦
八女子闖入禪房
共有三十餘人
託言難民借屋

昨日上午十時許、閘北虬江路夏家觀音堂、突來盜匪三十餘人、其中有女匪八人、一匪肩挑行李一擔、入廟時聲稱、伊等均係難民、借廟屋暫住、住持僧昭三聞聲出視、即被摸出手槍利刃、嚇禁聲張、八女匪入昭三臥室、翻箱倒篋、搶去大洋三十一元、小洋二百餘角而逸、

警報

▲白來尼蒙馬浪路　法新租界白來尼蒙馬浪路明德里六號某姓家、前晚八點半時、突來盜匪四人、敲門進內、各出手槍、正欲搜刦時、被事主家人奔至樓上、鳴吹警笛、該匪等聞聲驚惶不及槍刦、奪門逃逸、

▲馬玉山路　滬北馬玉山路姚家弄王銓運家、前晚十一時餘、突來盜匪十四人、各執手槍盒子炮、用樹撞門而入、向事主等嚇禁聲張、刦去現洋百六十元、鈔洋一百二十元、銅元十九千、金鐲一副、珠花一朵、金練金押髮各一、金戒六只、並金圈金花金釵以及值洋數百元之衣服而逸、

雲昇旅館中
七盜正在商議
探捕一擁而入
供出與數起搶案有關

閘北四區偵緝隊據眼線報稱、有大批盜匪、匿跡於公共租界福州路石路雲昇旅館二號房間內、當由探員桓關林王子俊、率探姚志勤繆以忠毛聲侯王世祥王根生沈其美等、於昨晨六時、會同老閘捕房中西探捕、密往拘拿、時衆盜正睡起商議往赫德路圖刦某住戶、探等破門衝入、各出手槍、臨準作欲擊狀、於是完無抵抗、將房中七盜兇阿念張長生孫阿錢徐小紅張春顧大狗段阿年(均浦東人)捕獲、中有三盜每人身上各備有實彈手槍一支、另一盜身上、抄出子彈十九粒、當即帶隊訊據同供、曾在租界犯案多起、並均係在逃之名長蘭者拿來的云云、該隊據供、即押乘汽車、解公安局訊辦、

緝獲

◆大通路捕獲三名口　新閘捕房華探目范德李、包探馮春福、趙子仁、偵悉有盜黨匿跡大通路九百八十號、遂稟明捕頭、於昨日協同西探目亨利、密往按址拘獲盜匪、浦東人陳福生陳有仁、江北婦人李小弟等三名口、一併帶回捕房、略訊一過、諭着分別押候查明、解送法院訊辦、

十餘人供認
屢犯綁案
北四川路捕獲

老閘捕房據眼線報稱、有大批匪徒、匿跡北四川路華界大德里某號屋內、當由中西探捕多人、於昨晨一時、乘彗匪各在睡鄉之際、會同該管五區二公安局長警等、前往破門入內、拘獲十餘人、帶入五區二分所、經陳所長訊據匪等供認曾作綁票案數次、當交捕房探捕帶回解訊、

列陣相向
兩方糾集多人
原因爲挑水

業種園地之阜寧人賈長玉、住閘北蘇家巷、前日下午七時許、因在河邊挑水、與海州人王學禮口角、繼以鬭毆、當由該處彭浦保衛團第二支團團丁帶案、奉判以雙方各受微傷、着令和平了結、昨日上午七時許、王又邀集同鄉五十餘人至賈長玉家報復、賈亦集合阜寧幫多人、各執鐵木棍等、列陣相向、後經人密報保衛團前往拿獲海州人耿保成陸玉峰王學禮、阜寧人賈國元賈國正賈長玉等多人、後因有人出爲担保、遂具結釋放、

叔嫂爭產令再和解
古玩書畫值價不小
各得一份仍有問題
推事斡旋辦法……須知訟則終兇

平湖雙麥人程振球、與其寡嫂程沈氏、因均欲爲程松慶之嗣、享受遺產、致起糾葛、親族雖經開會、未能解決、程振球乃延律師向臨時法院控告程沈氏霸估遺產、業奉傳訊、諭令出外和解在案、茲悉雙方所爭遺產之總額、據估計值十萬八千元之鉅、其細目、㊀古玩書畫值三萬七千元、㊀珠寶首飾值一萬元、㊀雙麥房屋值三千元、本埠長沙路房屋五萬八千元、上月間兩造又曾一度磋商和解方法、就上列之數、平均分派、各得五萬四千元、因長沙路之屋、去歲程沈氏以五萬八千元代價出賣、買主業已付交該氏四萬八千元、尚欠之一萬元、則俟該氏及程振球遷移後付清、故該氏應得五萬四千元之遺產、除已得之現金四萬八千元外、再分給價值六千元之金飾書畫等件、以和解據亦經擬就、嗣因程振球對此分派辦法、伊所得盡係房產古玩、而現金悉爲嫂氏所有、且房產古玩珠寶等類之估價、未免過鉅、據伊所知、除長沙路之屋已賣外、雙麥房產、祇值二千四百元、而所估一萬元之珠寶首飾、祇值五千元、其古玩書畫亦僅值一萬四千元、實不值三萬七千元、故遂不願簽字、一般和事老調停之雅意、竟不能得雙方之諒解、於是停頓、仍訴諸法律解決、日昨又經法院開庭、鍾朗渠庭長訊悉彼此未能妥洽原因、乃諭原告曰、分析並無偏頗、各得一份、爾以爲被告所得者現金多而財產少、遂不滿意、則不妨彼此互調、惟爾既稱財產估價過高、應於互調之後、酌量貼補被告一點、庶幾兩不相虧、何苦必欲纏訟、須知訟則終兇、因再將案延期、仍着兩造出外繼續進作和解、

穩婆草菅人命
斷胎兒手
扣留以待

南鄉長橋鎮北胡柳根之妻、前日起臨盆難產、延至昨晨、產出兒之左手一只、接生老嫗鄧氏、亦無法可想、推之不進、即用力猛拖、竟將兒手拖脫、其時產婦慌極、當經家人抬送上海產科醫院救治、並將接生老嫗鄧氏扣留在家、倘該產婦不救、擬送請公安局究辦、

鐵條壓斃女孩

海寧路江北弄內四六四號立生成煙店、主人爲甬人杜心良、有一女、七歲、名和美、昨晚七時三刻、在隔壁四六六號姚興昌鐵店遊玩、不料該鐵店中所堆之大宗鐵條、突然倒下、當場壓傷和美頭部、腦漿流出、旋即身死、

樓窗口……
器皿紛飛
說已得道成仙
外甥擋警倒霉

小販濤江人胡光祖、三十五歲、住閘北大統路高正興號後樓、其妻邵氏、曾逢過兩女均夭、胡悲憤之餘、神經上大受激刺、近更感受經濟之窘迫、遂成神經病、昨日膳後、病又劇發、將米甕油罎及煮飯之鑊子以及其他一切用具等、由窗口盡行拋擲於馬路上、並大呼云、「我已得道成仙、用不着這東西」、其妻大駭、亟下樓奔出、請胡之胞姊王胡氏至、將胡拖之下樓、時胡氏之六歲女孩子英、亦在樓下、胡即上前雙手將子英提起、猛向馬路上擲去、以致頭顱受傷、血流如注、其妻等見無法制止、留於家中恐肇禍端、乃鳴崗警、請予帶局暫押、胡見警即行迎頭痛毆、不肯入局、旋經鄰崗協同拘入四區公安局、胡仍語無倫次、中有數言頗堪發噱、謂蔣介石總司令昨日已到滬、與我會晤之下、頗嘉許我、蓋此次國軍之能以克復濟南者、全出我之助也云云、梅區長諭送慈善團、轉送瘋人教養院療治、

同興負債甚鉅
債權人起訴

南市萬聚碼頭之同興號、爲褚輔成長子某糾股開設、現已關閉、股東星散、該號曾請蔣保釐律師清理、但欠債甚鉅、裕記一戶、被欠四千三百五十七元、業已延楊國樞律師向臨時法院起訴、前日午後開庭傳審、被告各股東僅一魏姓到案、謂店事之失敗、實係股東兼經理之棄業舞弊所致、請出票將某拘案追究、蔣律師並聲明、清理後已還原告三百元、原告代理律師即稱、原告確已收到三百元、尚欠四千另五十七元、請求先行判決、鍾庭長訊得被告同興號股東內之漢記、係褚輔成之子、傳票尚未送達、未便遽予判決、因諭改期再訊、

審訊

□四盜匪查出犯案三起　老閘捕房包探崔誠克楊德春、西探毛雷、日前緝獲盜匪倪林生胡寶山鄭國良朱三囡徐小弟錢少良楊金生羅金寶婦人羅龐氏朱張氏等十名口、搜出手槍四支、子彈一百四十三粒、解送臨時法院訊押在案、前經中西探查得倪胡鄭朱四盜、曾於三月間、持械夥刦白克路四百七十七號方裕興、梅白格路五百二十五號陸兆雲、新唐家弄八十八號陸鐵生等三家值洋二千餘元之財物、故於前日將各盜解送法院、即據中西探投稟前情、繼由各事主到庭訴明被刦狀況、而被告羅金寶羅龐氏兩人、同延律師到庭、聲明敝當事人據捕房稟明、並無盜案查出、祇有與其餘各盜同在一處被捕之關係云云、推事核供、諭被告等仍分別還押、候改期再核、

和尚訪妹
到蘇州失踪
無意中撞見

江北女子張玉珍、十九歲、家有兩兄、長名張連守子、自幼出家爲僧、法名松華、次兄向業魚販、本年陰歷二月二十一日、張女偕其次兄同往蘇州販魚、忽遇騙子王某、施用手段、將張女誘騙成奸、往宿四宵、於二十六日挈領來滬、寄寓某旅館、嗣被王賣於北海路二百七十七號揚州人張洪順所開之雉妓院內爲娼、限期二年、得洋八十元化用、其次兄自妹失踪後、函知長兄代爲探訪、即回至江北、稟明其母、松華乃於月前來滬、寄寓福州路蘇台旅館、終日出外尋覓、踪跡杳然、昨日下午、松華經過北海路、於無意中撞見其妹張玉珍、與張洪順正在屋坐黃包車、乃上前招呼、一併扭至老閘捕房、詎與洪順衝突、經捕頭詢悉前情、着將張洪順收押、一面將張女暫送濟良所留養、候解送法院核示、

老婦不平
傷於拳足
豈有食物不給值之理

住閘北潭子口大洋橋之泰州婦人蔣長氏、在家門口設水菓攤爲生、昨日午時、有鹽城人徐小三子向攤上抓取地菓一撮大啖、不給其值、遂去氏追上索資、徐即行兇毆打、有附近興化老婦黃朱氏(五十七歲)見而不服、上前向徐詰責、徐即將嫗前胸猛擊數拳、頓時受傷仆地、詎徐猶不足、復向其腹部亂踢、嫗初尚狂呼救命、旋因傷重、氣息不接、暈厥不省人事、經嫗之女黃老五趕至、報由該處保衛團、將徐拘獲、轉四區公安局、由解司法科訊辦、受傷人送盡十字會、

墮胎藥殺人！
孫福林解辦

浦東三林塘王家渡有婦人王氏、夫死服制方過、因不耐獨宿、與孫福林暗渡陳倉、詎料珠胎暗結、漸漸腹大、近來行將分娩、在鄉諸多不便、欲思赴滬設法、又因腹大、難以出門、乃孫竟用殘忍手段、前日使氏服墮胎藥、致胎胞落地後、該氏腹中亦遭劇烈之打擊、放紅不止、傷重殞命、事爲族中得悉、大爲憤怒、遂將孫福林扭交地保、送入縣公安第五分局、當以案關人命、昨日申送縣公安局轉解地方法院、經黎檢察官、提訊一過、判孫收押、候檢驗該氏屍體再行核辦、

公款不翼而飛
在新龍華失竊

滬杭鐵路南站通和運銀公司與路局訂定合同、專以代運路局公款及客家銀洋紙幣、不料昨日該公司夥友邵榮根、奉命代路局解款至北站洋帳房、於下午一時四十分、由南站會同鐵路武裝警察二名、乘坐八號中快車至新龍華下車、因須待乘杭來之五號慢車至北站、故將該項公款攜至站長室與電報房中間售票檯下暫放、不知如何、忽然被人竊去、當由邵等返公司報告、一面立請警務處嚴密查緝、計被竊前昨兩日南站售出之票款及貨物運費、共計洋二千五百四十七元四角八分、小洋四百四十角、銅元五百九十枚、

性命一打
險呀！
水有毒
飯後腹痛昏迷

楊樹浦路二十九號亨和洋行牛皮雞毛堆棧內有工人工作、昨晨十時許、廚司在天井中見有清水一缸、遂在內淘米煮飯、當時有工人十二名同桌午餐、未幾、各人大叫肚痛、相繼昏迷不醒、帳房間遂將衆人車送醫院救治、醫生驗得中毒、調查後、始知廚司淘米之清水、原是銷毒藥水、幸救治迅速、得均未死、

嚇詐匪解訊
徐子仁……劉仁木

閘北實業公司職員、迭接匪黨來函恐嚇索詐、並約定江灣靶子山地方交款、當經報告偵緝隊派探假扮事主、與匪接洽、拘獲匪黨徐子仁劉仁木兩名、各情已誌本報、茲悉該犯等供稱、實遭友人之愚、囑我等同伊一路拿錢、我等不知內容、故隨之前行、迨至靶子山、即囑我等前往、問路邊一人銀洋帶來否、我等上伊大當、以致被獲求宥云云、昨日司法科已將徐劉兩犯移解地方法院訊究、

火警

新永安街　法租界新永安街六十七號德泰水菓店樓上、前晚八點一刻時、不戒於火、冒穿屋頂、經救火會驅皮帶車到場救熄、快蠻左鄰六十九號、同義和燒酒行、右鄰六十五號振豐火腿店等樓面三間、樓下雖未殃及、然已成瓦礫堆矣、後由捕房派探前往調查、並將火首帶入捕房、

形形色色

索詐行兇

徐三寶唐文高周金寶等三人、日前晚上至法租界敏體尼蔭路生吉里過路陳氏所開妓院內索詐不遂、動手行兇、將該妓院廚司田發寶扭住兇毆受傷、當由巡捕聞聲趕來、將徐等三人拘獲、前日解至法公堂、訊判三被告各罰洋十元充公、

抄出手鎗

浦東人包根全、前晚九時十分、身邊手槍一支、子彈九粒、行經河南路、被華探吳壽山汪竹生與西探長亭特查出、帶入捕房、押候解送臨時法院訊究、

昨晚七時許、有禁煙局稽查員某、在北站瞥見二人、甚爲可疑、當在旱橋堍、與崗警協同捕獲一人、餘一人被兎脫、在其人身上抄獲勃郎林手槍二支、帶入五區二分所、據供名李升路、清江人、手槍係適間逃脫之人出洋五元、託我代帶至車站交伊、不料被獲、但反被逃脫等語、奉判解公安局訊辦、

破獲賭窟

倪楚桃現在法租界私設花會聽筒機關、誘人賭博、有違禁令、被法捕房包探查知、前往抄出花會字據及銀洋等物、解送法公堂、訊供諱、中西判倪罰洋卅元充公、

心猶不甘

吳淞路大興坊紹興人黃宮順之童養媳徐小妹、近因歸寧省親、托原媒人顧周氏伴至浦東家中、當時該氏動身、詎爲該氏之子顧阿二誘至客棧姦宿數夜、黃當將顧周氏及小妹扭控暫所、解送地方法院、訊判小妹給黃領去、顧周氏省釋、但黃以兒媳被人姦汚、心猶不甘、故各處找尋顧阿二、務必治之以罪、前日下午、竟在閘北公益里附近煙紙店購買紙煙、遂爲黃遇見、扭訴四區一所、因地方法院有案、乃於昨日移送歸案訊辦、

女孩待領

四區公安局警士、昨在新民路瞥進迷路女孩一口、據稱名楊桂弟、六歲、無錫人、父爲汽車夫、家住新大沽路口等語、當即派令便衣警士帶女前往找尋無着、案判暫送慈善團候領、女孩身穿粉紅色絨線衫、藍條布袴、散髮、約有四五寸長、

吞煙圖盡

南市南京街開白鐵號之章兩林、娶妻丁氏、因性情不合、素不和合、乃上年曾又娶一妾、故與氏感情更惡、前晚夫婦忽而口角、丁氏氣憤之餘、即購服洋煙一盒圖盡、經章發覺、車送醫院救治、聞無大礙、

氣象

徐家匯天文台昨日天氣報告云、溫度最高九十四•五度、最低六十一度、預測今日江蘇有低壓經過、故沿海有雷雨或霧、山東四週有旋流、馬鞍山南風向各異、

唐拾義佈告
久咳丸辨僞法
㊀僞品包內無驗眞券
㊀僞品或有僞驗眞券但翻印肖像模糊不堪
如無上述諸弊方爲眞品將券交回總行即贈本廠美人畫向例一張換一張從不改章　2604

麥家圈
滄浪亭浴室
廿週紀念　重行開幕
特點　注意衛生　用具潔淨　房屋寬敞　待客週到　浴客高尚　不患染毒
本室開創於前清光緒元年歷史久遠凡曾一光顧者無不感受舒適滿意而歸者本浴室有上列之佳點也以此者早已有口皆碑茲值本室房屋翻新又逢廿週紀念重行開幕之禮貴客惠顧無不招待週到且減價以迎滄浪就趁此其時矣
附告　夏歷三月二十四日開幕價目仍照原數顧客每位並贈浴券一紙

請聽王夫人之經驗談（其七）
我家昔用煤爐之時。須按時叫煤。偶爾遺忘。即感不便。自改用電竈之後。一次裝好。至今數年。並未叫煤一次。試問何種煤爐。能如此省事。

工部局電氣處
辦公處福州路十七號
樣子間南京路廿六號
電話中央六六三〇一

MALT-EXTRACT-BEER

德國麥精
百補啤酒
常服　身體康健　精神能力充足增強加
總經理　德商泰來洋行　上海四川路二一二號　電話中央一一三號
副經理　高順洋行　上海四川路二二五號
各洋酒店均有出售
2580

商場行市

商場行市

厘拆均增

▲洋釐 昨（十三日即夏曆三月二十四日）厘市稍見回大、計早市七錢二分五厘一二五、比上日大一二五、午市仍爲七錢二分五厘一二五、較前日收市加半厘、市場內交易平定、買氣不若日前暢旺、彙之來源似漸、故厘價回昂、銀行因值星期休業、故無出入、同業匯劃等款做過七八十萬、鈔票現洋則鮮交易、小同行亦無甚進出、

▲輔幣 市況仍堅、早市江南小洋六錢二分九厘、午市六錢二分九釐、較前天又增一厘、蓋貨缺而銷路活動之故、廣東毫亦穩、早市五錢九分四厘七五、較上日起二五、午市五錢九分四厘五、和前天相同、乃拆兌行情遂亦無大變化、比較上日稍加數分、

▲銅元 市氣仍疲、早午市同爲四百千、復見加長一千文、衣牌上下午同計二千九百文、比上日加大九文、角坯二百三十八文、大一文、貼水仍計五十二文、標兌店門市掛牌無甚漲跌、大致每元換十二角錢四五十文、銅元二千八百九十文、雙毫自四百六十文至四百七十文、

▲銀拆 昨各銀行照例封關、是以各種收解岑寂、華商各莊亦無大宗進出、惟銀根似乎緊、因今日（星期一）應解之款頗巨、遂逢星期、需給較呆故也、早市銀拆仍開七分、午市週高至九分、比前日加起二分、

標金又跌

昨（五月十三日）金業交易所營業時間因逢星期、向例祇有上午十一點至十二點止一小時、標金市況復又見跌、自初開即降一兩左右、大條雖硬、匯兌猶大、但金價反跌、因賣戶活潑、人心遂下也、嗣後續降一兩、復因買戶見動、有所補進、當已抬高一兩零、同業交易不少、福昌永康等均有賣出、元茂永恆興成等則有買進、然人心不定、六月份開盤三百四十八兩六錢、小去九錢、繼由四十八兩七錢回至四十七兩六錢、十一點一刻始見回上、乃買方較多、在半小時間好起一兩二錢、至十一點三刻爲四十八兩八錢、而日金以七一六二五銀行可以吸進、後有二三錢上落、午收爲三百四十八兩八錢、比前日回落七錢、一小時間最大價三百四十八兩八錢、最小價三百四十七兩六錢、計有一兩二錢差額、物品開出三百四十九兩一錢、收市三百四十八兩八錢、查上週中金市之變幻從來所未有、蓋受濟南日兵橫暴之影響也、自週初（七日）到過三百五十四兩八錢、至九日僅計三百四十四兩○八錢、竟有十四兩之差額、後又有數兩之盤頭、令人殊難揣測、

大條回縮

昨逢星期日、海關暨中外各銀行西商等均事休假、所有國內外匯兌并外股等一概無市可紀、惟大條銀出倫敦來電、近期二十七便士三一二五、遠期二十七便士○六二五、均縮○六二五、歐市極平、未有變更、私電美銀勿更、日美大○六二五、又聞長十六分之一、美銀價五角九分二五、如故、英對美匯四元八角八分一八七五、美對英四元八角八分一八七五、加○六二五、英對日一先令十一辦士、如前、日美四元六角六二五、加○六二五、英滬仍計二先令八辦士二五、

星期日之外棉

昨（十三日）紐約棉市始以利物浦市況不佳而跌、後以堪克薩司旱勢已破及東部預測良好而益堅、計各月期價小去念八至三十四個磅音、現貨小念個磅音、利物浦棉市七月期大●一○辦士、八月期大●一一辦士、十月期大●一○辦士、現貨大●一二辦士、

一週間棉市步漲

上週中本埠棉市趨勢步向上、其故爲印棉市初隨紐約而穩、後以多頭實進而益堅、計平布漲大八羅比、奧姆辣大五羅比、勃洛去大六羅比、

由於紗市異常活潑、原棉因以不斷、而美棉形勢亦復堅穩故也、茲將一週中現期貨市況分誌於後、

▲現棉 上週現棉共做開六千○八十一包、到貨奇缺、南市出數六萬斤、北市三萬斤、收價達五十五元五十一元不等、茲將開出各花價列下、

花類	最大價	最小價	成交數
陝西花	四三●○○		二五二○
南市花	三九●○○	三八●五○	二○○
濟南花	三八●○○		四○○
天津花	三七●五○	三七●二五	二三○○
靈寶花	四○●○○		三八一
吳縣花	三四●五○	三四●五○	一○○○
阿蘇花	三六●五○	三六●五○	三○○

▲期棉 紗市交易所漢標一週中成交十八萬九千四百担、漲風甚堅、各月期價如下、

	週初價	週末價
五月期	三九●三五	三九●八○
六月期	三九●四五	三九●九○
七月期	三九●四五	三九●九五
八月期	三九●五○	三九●九五
十月期	三八●八五	三九●三○

上週紗市大漲

本埠棉紗市況一週來幾無往而不利、形勢之良好得未曾有、查市面所以蒸蒸日上者、良以中外棉市日挺、自濟南慘案發生後、抵制日貨勢所應願、惟利是圖之輩從事預買、一方又以本標本廠於實貨、遂亦爲衆矢之的、買氣旺盛而又注重於近月、遠期之唯紗爲奇貨可居、紛紛吸收、於是市上交易日計數千元、市勢乃扶搖直上、入起以致新價迭現、此後趨勢就週末情形測之、殊少鬆象、且探諸業中人、亦多謂逢小買進爲可靠也、茲將一週期現紗漲跌情形分述如次、

▲期紗 上週紗布交易所十六支人鐘標准因環境順利、漲二兩二錢至四兩六錢、共成交十萬○九千九百五十包、較前週減少七千九百包、茲錄前上週收盤行情比較如左、

	前週收盤	上週收盤	比較
五月期	[illegible]	[illegible]	大[illegible]
六月期	[illegible]	[illegible]	大[illegible]
七月期	[illegible]	[illegible]	大[illegible]
八月期	[illegible]	[illegible]	大[illegible]
九月期	[illegible]	[illegible]	大[illegible]
十月期	[illegible]	[illegible]	大[illegible]

▲現紗 上週現紗交易長江各埠及廣東北幫均有相當之交易、是以市面高昂、人心樂觀、計江西廣東四川漢口內地汕頭等幫共進各牌粗細棉紗一萬七千餘包、較前週增九千餘包、賣價大五六兩、間有大九兩十兩者、茲錄高低行情如下、

市價一覽

（表：紗名、最高價、最低價 — 各牌棉紗行情：人鐘、大發、紅雙馬、藍鳳、雙鹿、地球、金城、紅財神、寶鼎、招財、雙喜、金雞、白鵝、大地、帆船等；數字模糊 [illegible]）

◉匯兌

五月十三日（禮拜日） 禮拜銀行封關無市

◉各國票價

錢莊做開外幣五點鐘以前之盤 英金一千元新票每萬枚 實價三兩七錢五分 ……

◉金市

（現貨標金、足赤條金、沙金、英美日銀市電訊、大條銀近期遠期、六月期標金開盤數等行情 [illegible]）

（各國票價：本埠五百元老票、五十元票、念元票、十元票、法郎克票每元、新加坡票每元、香港鈔票每元、東京老頭票每元、花旗票每元、英金票每磅、荷蘭票每元、英金四開每個、美金四開每個、坎拿大票每元、印度票每羅比、菲律賓票每元 — 買價賣價 [illegible]）

◉匯率金銀錢洋銅元銀拆高低表

（名稱：英倫、法郎、紐約、香港、印度、爪哇、星加坡、東京、大條、大月、六月、現貨、足赤、沙金、銀元、江南、廣東、銀拆、銅元、衣牌、小洋、每角 — 一週間最高價、星期、一週最低價、星期 [illegible]）

◉銀洋錢市

早市開出行情 …… 午市開出行情 ……

◉無錫金市

赤金 五十二元

◉大連油豆餅電一週比較表價

（大連豆油、大連黃豆、大連豆餅、大連高粱、鈔票 現貨、六月份、七月份、八月份 一週最高價、星期、一週最低價、星期 [illegible]）

◉紗布交易所一星期登帳價格表

順手十六支棉紗人鐘標准：星期一、星期二、星期三、星期四、星期五、星期六 [illegible]

漢口細絨標准棉花 [illegible]

◉上週上海證券物品交易所公定市價表

順手十六支棉紗（歡喜標準） 五月期、六月期、七月期、八月期、九月期、十月期 …… 市停九五

棉花（漢口細絨標準） …… 市停九五

順手十六支棉紗（寶鼎標準） 四月期 ……

◉無錫錢市

上海 ◉證券物品交易所

◉滬南米市

昨日滬南各米市價如下 …… 頂特白粳、中關白粳、吳江白粳、常熟晚元、青浦羊尖、同里白粳、角里薄稻、周莊白粳、同里羊尖、航船薄稻、同里杜尖、北尺白粳、車坊白粳 ……

◉滬北米市

特號、頭號、二號、三號 …… 羊尖、白粳 ……

◉無錫米市

◉無錫雜糧市

◉油豆餅

◉現貨麵粉

◉糖市

◉煤油

◉無錫紗市

船期

▲進口輪船報告

▲出口輪船報告

▲寧波班 ▲長江班 ▲定海石浦海門 ▲崇海班 ▲穿山定海班 ▲通州揚州班 ▲福州班 ▲溫州班

外洋輪船報告

▲南華班 ▲北洋班 ▲舊金山班 ▲西雅圖班 ▲英國倫敦班 ▲法國馬賽班 ▲德國亨寶班 ▲呂宋爪哇班 ▲世界班 ▲溫哥華班 ▲香港小呂宋 ▲孟買班 ▲意國郵船班 ▲神戶長崎班 ▲青島大連班

法庭公布

—地方法院—

▲拍賣 ▲法院定於五月念四日拍賣訟案債務人財物如下、（詳細店基及動產、（另開清單）二、物之所在地大碼頭、三、最低價額店基八百元動產四百十二元七角、

▲民事批示 ▲楊姚氏聲請領回小孩由、狀悉、查夏阿四與爾子楊小毛子離婚一案、業已判決、如領回所生之小孩、應由爾子自向夏阿四處領回可也、▲陳錫球爲防後患呈請備案由、狀悉、唐陳氏母子如有非法行爲、加諸爾身、爾儘可向本院告訴、依法究辦、毋庸聲請備案、▲戴桂記請准委任陳慣言爲代理由、狀悉、准予……

▲民事判決 ▲判決陳觀生與胡振驊租屋涉訟上訴一案、（主文）上訴駁斥、第二審訟費由上訴人負担、▲判決張聚氏與趙阿毛等借款涉訟……

……

—臨時法院—

▲公示送達 ……

▲民事批示 ……

▲民事判決 ▲陳士恒與施宗福因租金涉訟一案、（主文）被告應付還原告租金一百二十元、並裝還原有電燈、訟費由被告負担、▲廣明電器公司與陳元福因貨款涉訟一案、（主文）元泰洋行所欠原告銀二千零九十八兩九錢六分、洋四元一角四分、應由陳元福清理償還、訟費歸被告負担、……

▲公示送達 ……

上海銀行公會會員

中華滙業銀行廣告

本銀行資本銀元五百萬元、金圓五百萬圓、……

上海銀行公會會員

四明商業儲蓄銀行

新式保管箱庫 ……

冠生園食品公司

遷移 南京路畫錦里口西首

三月念四開幕 大減價十天

二樓冰菜部 茶室 飲酒 廿開 點五幕

愛蘭百利始創代乳粉

爲代乳粉之鼻祖
爲最有程序之育嬰聖品
分一二三號三種
一號代乳粉適用於初生至三閱月之小孩
二號代乳粉適用於三个月至六个月之小孩
三號代乳粉適用於六个月以上之小孩
育兒寶鑑一書詳述育嬰方法函索即寄來函詳述令郎年歲并附郵票壹角即寄相當代乳粉樣子一瓶
上海廣東路四十號愛蘭漢百利公司發行 各大藥房商號均有經售

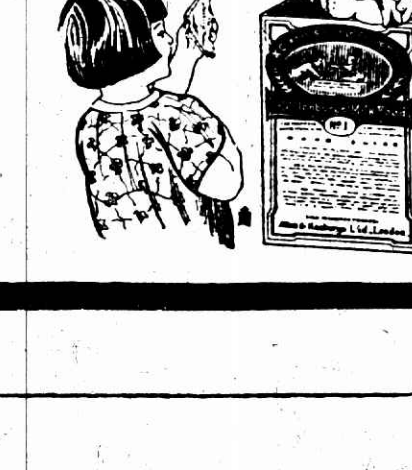

滬寧火車表

（上行車、下行車 各站開到時刻 [illegible]）